BIBLIOTECA MARTIN
F. J. DE S. MARTIN 1843
R

LOS ANDES

CATORCE PAGINAS
Precio del Ejemplar $ 8,00

Año XCIV | Registro Nacional de la Propiedad Intelectual Año 1974: Nº 1.270.582 | MENDOZA — Sábado 1º de Noviembre de 1975 | Publicación adherida al Instituto Verificador de Circulaciones | Núm. 31.086

Cafiero estudiará un reajuste de sueldos

Tenderá a compensar la caída del salario real

BUENOS AIRES, 31 (NA). — El Ministerio de Economía se comprometió esta noche a estudiar un incremento salarial que compense la caída del salario real. Así se informó luego de la extensa deliberación que los miembros del secretariado de la central obrera y de las 62 Organizaciones, entre los cuales se contaban Lorenzo Miguel y Adalbto Wimer, mantuvieron esta tarde con el jefe de la conducción económica, Antonio F. Cafiero.

La reunión tuvo una extensión de tres horas, a cuyo término Wimer informó que habían presentado la preocupación por el incremento de los precios de los artículos de primera necesidad y la caída del poder adquisitivo de los salarios.

"A veces, a pesar de las buenas intensiones de los que dirigen la economía, hay cosas que se escapan y deben adoptarse, por consiguiente, las medidas de corrección necesarias".

El representante obrero dijo que la delegación estuvo considerando el desfasaje salarial con el doctor Cafiero, por lo que éste decidió estudiar el tema con sus colaboradores y analizar el requerimiento del sector obrero.

—¿Ese desfasaje puede dar margen a un aumento de emergencia en los salarios?— se le preguntó.

—Nosotros solamente planteamos nuestra preocupación. El compañero ministro de Economía nos ha prometido efectuar el estudio de la preocupación demostrada por la CGT.

—Pero esa preocupación— se le observó— fue formulada al margen de la comisión de concertación.

—Está entre los temas de las comisiones creadas —respondió rápidamente Wimer.

—No esta— volvió a observarle un periodista.

Entonces interrumpió Miguel: "Nosotros trabajamos al margen de la CGT. Por eso la reclamación la hacemos al ministro".

Deliberó con la CGE y la cúpula sindical

Crearán la comisin permanente de concertación

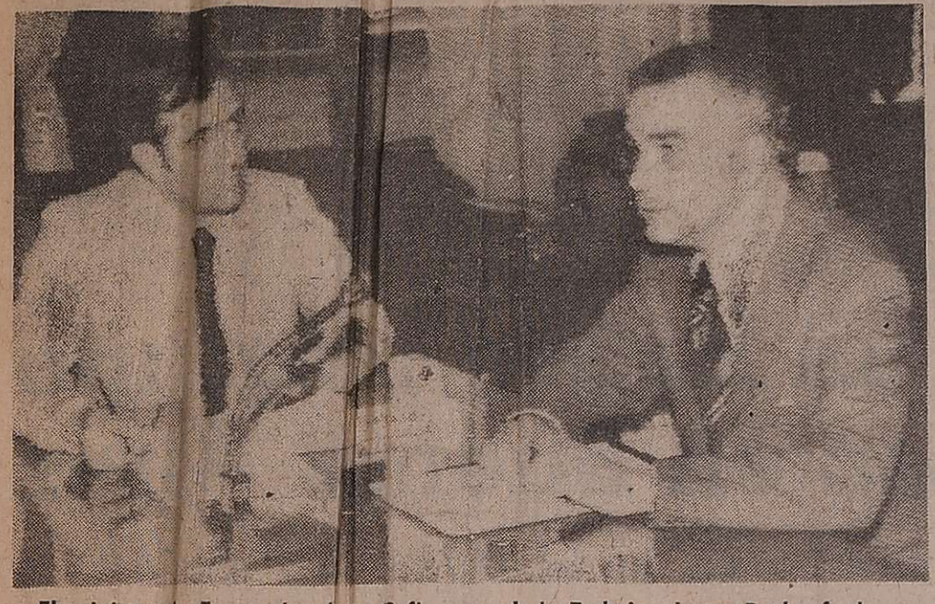

El ministro de Economía, doctor Cafiero, y el de Trabajo, doctor Ruckauf, durante la reunión que mantuvieron en la noche de ayer con representantes de la CGT y las 62 Organizaciones para considerar el tema concertación social dinámica. (Radiofoto de Télam).

BUENOS AIRES, 31 (NA).— Se realizo esta tarde la primera sesion plenaria de los tres sectores que firmaron el acta de concertación social dinámica el viernes de la semana anterior; despues de una hora de deliberaciones, solamente fue posible determinar que se constituiría una comisión permanente de concertación y cinco subcomisiones para considerar otros tantos temas.

Momentos antes de iniciarse la deliberación en plenario, el secretario general de las 62 Organizaciones, Lorenzo Miguel, y los miembros del consejo directivo de la CGT, Abelardo Arce y Maximiliano Castillo, llegaron hasta el despacho del doctor Cafiero, a quien se unió en instantes posteriores el ministro de Trabajo, Carlos Ruckauf.

Estaban todos ellos en plena deliberación, cuando llego al salón de Acuerdos la delegacion de la CGE, a cuyo frente se contaba el presidente, ingeniero Julio Broner. Los periodistas le preguntaron si era portador de un proyecto de temario para la deliberación.

—"Tenemos un temario muy amplio para considerar", respondio.

—¿Discutirán ese temario con la CGT?

—Por supuesto, el diálogo siempre es fructífero.

—¿Aceptarian conceder un incremento salarial si ello fuese necesario para la concertación?

—No creo que sea tema el reajuste salarial, por el momento.

—Cuales son entonces los temas?

—Debe darlos el Ministerio.

Instantes después se iniciaba la deliberacion en el salón de Acuerdos con la presencia de los ministros de Economía y de Trabajo; de los secretarios de programación y coordinación economica; comercio y comercio exterior, y de la representación sindical.

Las puertas se cerraron, pero volvieron a abrirse luego de breve lapso.

Los empresarios habian aprovechado los momentos iniciales del encuentro para pedir al ministro de Trabajo que, aclarase el significado de las expresiones que vertió por televisión el lunes pasado, cuando acusó al empresariado de haber contribuido al desarrollo de la guerrilla mediante la creación de sindicatos fantasmas, con los cuales enfrentaron a la conduccion peronista.

Delante de las cámaras de televisión y teniendo a su lado a los periodistas, Ruckauf explicó su posición de la siguiente manera: "Estoy enterado de la repercusión que han tenido en los medios empresarios mis declaraciones periodísticas respecto de la complicidad de algunas empresas con la guerrilla. Quiero aclarar nuevamente, como ya lo hice ante las cámaras, que me he referido exclusivamente a hechos foguistas y voy a explicar qué es lo que entiendo por hechos foguistas. Me refiero con ello a esos círculos minúsculos que, bajo las amenazas de la guerrilla, han cedido lo que nunca debieron ceder: el poder de decisión. De ninguna manera me refería a todo el empresariado argentino, pues sé que actúa con plena responsabilidad, como espero que lo siga haciendo en el futuro".

El ministro Cafiero abrió entonces la consideración del primer punto del temario, que era la constitución de los grupos de trabajo. Inmediatamente después, Broner pidió que los grupos se constituyesen con nueve miembros cada uno, o sea: con tres representantes de cada sector. Cuando solicitó que se agregase otro grupo para considerar la ayuda crediticia a las empresas, el ministro de Economía advirtió que los periodistas seguían en el salón y pidió que se retirasen.

La deliberación no fue prolongada. Apenas una hora después de iniciada, se retiró la representación empresaria, quedando, en cambio en el salón, los delegados de la central obrera y de las 62 Organizaciones. Fue evidente la intención de los miembros del grupo de la CGE de no pronunciar palabras de más.

Solamente el presidente de la Confederación de la Industria, Carlos Coqueignot, se atrevió a mover los labios, quien señaló que el ministro de Trabajo había explicado su posición respecto de las declaraciones del lunes y que eso era importante para el sector empresario.

Luego agregó: "Si en el caso que explicó el ministro, algunos empresarios tuvieron que pactar con los sectores de la guerrilla, ello se debió exclusivamente a la falta de seguridad, que hubiese correspondido proporcionar al gobierno para garantizar sus vidas".

Señaló, por otra parte, que los que habían pactado lo hicieron, seguramente, para impedir males mayores, pero de ninguna manera esa conducta estaba encaminada a desarticular al movimiento obrero argentino.

Grupos de Trabajo

Al término de la reunión, oficialmente se indicó en el Ministerio de Economía que se había propuesto la constitución de una comisión permanente de concertación, integrada por nueve delegados, y cinco subcomisiones. Los integrantes de estas subcomisiones fueron designados en los primeros días de la semana anterior, de modo que el plenario puede reunirse el jueves venidero.

Isabel Perón descansa en Chapadmalal

BUENOS AIRES, 31 (Télam). — La Presidente de la Nación, María Estela Martínez de Perón, viajó hoy a la unidad turística de Chapadmalal, ubicada en las inmediaciones de Mar del Plata, donde descansará durante el fin de semana.

La señora de Perón partió, a las 17, desde el aeroparque "Jorge Newbery" a bordo del avión presidencial T-02. Despidieron a la jefe del Estado —y a la reducida comitiva que la acompañó— los titulares de Justicia, Ernesto Corvalán Nanclares; de Defensa, Tomás Vottero; el canciller, Manuel Arauz Castex; y el presidente provicional del Senado, Italo Luder.

También se encontraban presentes los secretarios de Prensa y Difusión y técnico de la Presidencia de la Nación, Enrique Olmedo y Julio González, respectivamente.

Cuarenta minutos después, la presidente Perón arribó al aeropuerto de Camet, en Mar del Plata, desde donde se dirigió en automóvil a Chapadmalal.

Dieron la bienvenida a la señora de Perón, el jefe de la base aérea militar local, comodoro Luis María Galliotti y el secretario general de la CGT, Casildo Herreras, quien se halla en la ciudad balnearia participando de las deliberaciones del gremio textil.

El gabinete de España confirmó a Juan Carlos

Franco mantiene su lucha contra la muerte

MADRID, 31. (UPI) — El príncipe Juan Carlos presidió hoy una sesión de gabinete de cuatro horas, que lo confirmó como jefe interino del Estado, luego que el gravemente enfermo generalísimo Francisco Franco delegara el poder en él por segunda vez en 18 meses.

Los médicos de Franco, de 82 años de edad, dijeron una vez más que el paciente no muestra cambios en su condición y que se encuentra lúcido y sin fiebre. Sin embargo, agregaron que está sufriendo de peritonitis —una inflamación de la membrana que envuelve los órganos abdominales— y que aún está afectado por la acumulación de líquido en el abdomen.

Sin que por el momento se hubieran producido cambios notables en el estado del caudillo en su lucha contra la muerte, el gobierno efectuó ayer las gestiones necesarias para poner fin al vacio de poder que ha paralizado al Estado desde que Franco sufriera su primer ataque cardíaco, hace 11 días.

Informantes políticos dijeron que una de las razones por las que el gobierno decidió enfrentar las labores de la delegación de poder era el latente peligro de guerra entre Marruecos y Argelia en torno al disputado territorio del Sahara español.

Invocando el artículo 11 de la Constitución, que estipula la delegación de poder en caso que el jefe de Estado se encuentre gravemente enfermo o viaje al extranjero, el gobierno volvió a declarar al príncipe, de 37 años, jefe interino del Estado, cargo que ya desempeñó durante seis semanas cuando Franco estuvo a punto de morir de flebitis el verano del año pasado.

El príncipe Juan Carlos se reúne con los miembros del gabinete español después de su juramento como jefe de Estado provisorio. El príncipe asumió el poder debido a la gravedad del estado de salud del generalísimo Francisco Franco. (Radiofoto de UPI).

En las primeras páginas de los diarios españoles se otorga preferente espacio al príncipe Juan Carlos, recientemente designado jefe de Estado en remplazo del generalísimo Francisco Franco, que padece una grave enfermedad. (Radiofoto de UPI).

No obstante, en esta ocasión no se informó si Franco había aprobado la delegación temporal del poder, la que se efectuó por el procedimiento simple de una carta que dirigió el primer ministro Carlos Arias Navarro notificando de la decisión al presidente de las cortes, o parlamento, Alejandro Rodríguez de Valcarcel.

Fuentes políticas dijeron que el príncipe se manifestó renuente a desempeñar por segunda vez el papel de mera figura decorativa, pero que Arias Navarro lo convenció que este era su deber. Sin embargo, hay indicios de que el país se muestra dispuesto a un cambio permanente de poder.

El diario madrileño "Ya", que refleja la posición de la Iglesia Católica, instó al príncipe a dedicarse de inmediato a iniciar reformas políticas de largo alcance.

"En el interés de un futuro estable, se hace indispensable una profunda y, en muchos sentidos, radical reevaluación de la situación política", señaló el periódico en una nota editorial.

Toda la prensa madrileña publicó hoy fotos del príncipe y de su familia como, si de hecho, hubiera pasado a ser rey en vez de simple jefe interino del Estado.

Fue el propio Franco que en 1969 designó a Juan Carlos como su sucesor prefiriéndolo al padre del príncipe, don Juan, hijo del último rey de España, Alfonso XIII. Franco se decidió por Juan Carlos ya que discrepaba profundamente con Don Juan, que ahora vive en Suiza. El anciano caudillo pensaba que Don Juan quería ir demasiado lejos y demasiad rápido hacia la restauración d un gobierno democrático en e país.

Franco descansaba anoche normalmente

MADRID, 31 (UPI). — U comunicado dado a conoce esta medianoche (23 GMT por el Palacio de El Pard indica que no se han regis trado cambios en el estado d salud del generalísimo Fran cisco Franco, puntualizand que "descansa normalmente". Voceros del palacio agregaro que no habrá nuevos boletine hasta las 8 A.M. de mañan sábado, (7 GMT).

La posibilidad de un golpe de Estado descartó Luder

BUENOS AIRES, 31 (Télam). — El presidente provisional del Senado, Italo Luder, afirmó esta tarde que "el país puede realizarse solamente a través del proceso institucional en el que el pueblo expresa libremente su voluntad", al descartar la posibilidad de un golpe de Estado "que sólo puede abrir — dijo— una brecha hacia la anarquía y el caos y hasta la posibilidad de una guerra civil".

Luder, señaló que "no creía que una aventura golpista dé soluciones a la situación del país", al efectuar declaraciones durante el programa "Los habitantes del sonido", difundido por LR 3 Radio Belgrano de esta capital.

"A mi juicio —opinó Luder— el pueblo tiene derecho a decidir quienes tienen que gobernar. Y si el justicialismo se ha equivocado en el ejercicio del poder que el pueblo le otorgó, será el mismo pueblo con las condiciones que la ley la constitución fija el que le retire su confianza en 1977".

"Pero si el pueblo considera que el justicialismo debe ser quien inaugure la nueva instancia política que se abre a partir de aquella fecha será también el quien tomará la decisión a través de la expresión libre de su voluntad, sin condicionamentos de ninguna naturaleza", agregó.

Al referirse a la violencia expresó que "no puede ser calificada como individual" sino que es "una subversión organizada que ataca al sistema institucional" y que debe ser erradicada en todos sus aspectos "para perfeccionar y resguardar la organización de la comunidad organizada".

"No hay ya posibilidad de considerar a la subversión un elemento secundario —sostuvo — y que puede ser suprimida meramente con la represión, sino con el aporte de toda la comunidad".

Al referirse a la creación del Consejo de Seguridad Interna durante su interinato al frente del Poder Ejecutivo, destacó que había entendido que "era preciso encuadrar jurídicamente el uso de las Fuerzas Armadas y de seguridad para que el monopolio de la fuerza sea ejercido por el Estado".

Y puntualizó: "las decisiones que adopte creando el Consejo de Seguridad Interna y el de Defensa responden precisamente a dar respaldo jurídico a la represión, para que sea ejercitada por los órganos responsables, bajo el comando del gobierno civil, subordinados a la

(Pasa a la Pág. 3, Col. 6ª)

El gabinete se reunió durante casi 3 horas

Extenso informe de los ministros

La jefa del Estado preside la reunión del gabinete nacional en el Salón de Acuerdos de la Casa de Gobierno. Asisten el presidente provisional del Senado y los comandantes generales de las Fuerzas Armadas. (Radiofoto de NA).

BUENOS AIRES, 31 (NA). — Durante casi tres horas deliberó hoy el gabinete nacional, con la presidencia de la señora María Estela Martínez de Perón y la asistencia, además de los ministros de Poder Ejecutivo, de los tres comandantes generales de las Fuerzas Armadas y representantes de la central obrera y las 62 Organizaciones.

Durante su transcurso, el ministro de Relaciones Exteriores y Culto, doctor Manuel Aráuz Castex hizo una extensa exposición informativa sobre "las relaciones de la República con las distintas áreas y países del mundo, así como la acción de los representantes argentinos en algunos organismos internacionales", según consigna la información distribuida posteriormente por la secretaría de Prensa y Difusión de la presidencia de la Nación.

Asimismo, el ministro de Defensa, doctor Tomás Vottero, efectuó una exposición sobre el proyecto de ley de creación de la Policía Aeronáutica Nacional, al que se introdujeron algunas modificaciones y que será aprobado definitivamente en la próxima reunión del gabinete, a efectos de su remisión al Congreso de la Nación para su tratamiento durante el período de sesiones extraordinarias.

Contrariamente a lo que se había anticipado, y dado lo extenso de esta dos exposiciones, no fueron analizados otros temas que estaban previstos, tales como la ratificación de la vigencia del estado de sitio y la implantación de normas complementarias mientras dura su vigencia, los que serán considerados en el curso de la semana próxima.

La reunión se inició a las 10 [illegible] de situación [illegible] gobierno, con asistencia de todos los ministros comandantes generales del Ejército, general de división Jorge Rafael Videla, de la Armada, almirante Emilio Eduardo Massera y de la Fuerza Aérea, brigadier general Héctor Luis Fautario, los secretarios técnicos y de Prensa y Difusión de la presidencia, doctor Julio González y señor Enrique Olmedo; el subsecretario de Informaciones del Estado, capitán de navío, Jorge Casas; el jefe de la Casa Militar, capitán de navío José Antonio Ventureira.

Al igual que en las tres reuniones anteriores, estuvieron presentes también en ésta el secretario general de las 62 Organizaciones, señor Lorenzo Miguel y un representante de la CGT, en este caso, el secretario de Hacienda de la central obrera, señor Abelardo Arce, en representación del titular de la entidad, Casildo Herreras.

Videla viajó ayer a Tucumán por vía aérea

SAN MIGUEL DE TUCUMAN, 31. (NA). — El comandante en jefe del Ejército, general Jorge Videla, arribó hoy aquí junto al titular del tercer cuerpo, Luciano Benjamín Menéndez, para visitar la zona de operaciones donde se combate a la guerrilla.

Videla y Menéndez arribaron en un avión militar al aeropuerto Benjamín Matienzo y de inmediato se trasladaron a la ciudad de Famaillá, sin formular declaraciones.

En medios castrenses se calificó la visita como "rutinaria", no informándose si el titular del Ejército retornará esta noche o mañana a la Capital Federal.

Enérgica denuncia de los empresarios

BUENOS AIRES, 31 (NA). — En una enérgica declaración dada a conocer esta tarde, las autoridades de la C.I.N.A. denunciaron que "grupos reducidos tienden a la destrucción de todo el aparato productivo para que el caos político y social favorezca la imposición de su ideología".

La denuncia fue leída por el presidente del consejo directivo de la central empresaria, ingeniero Julio Broner, al término de la reunión con los funcionarios y los dirigentes sindicales en la que fue considerada el acta de concertación social dinamica.

El documento, que fue entregado por escrito, recuerda declaraciones anteriores del mismo dirigente, formuladas el 25 de julio pasado, y al señalar la vigencia de su texto le agrega algunas consideraciones sobre el momento actual. La declaración fue aprobada esta madrugada, luego de la borrascosa reunión que mantuvieron los dirigentes empresarios en el local de la Confederación de la Industria.

El mismo documento indica que en julio se pidió que tanto el Ministerio de Trabajo, como sus delegaciones regionales, "ejerciten sus funciones con criterio de servicio técnico, orientado hacia toda la comunidad y no solamente para un sector determinado de ella".

"Esta situación —observa— no solamente no se ha revertido, sino que se ha visto agravada por recientes acontecimientos, que son del dominio público. Importantísimas empresas industriales han paralizado su producción por conflictos artificiosos y ante la falta de las mismas garantías constitucionales de seguridad personal de sus directivos, su personal de supervisión y sus propios obreros".

Mermaron los quebrantos comerciales

BUENOS AIRES, 31 (Télam — Un nuevo descenso experimentaron los quebrantos comerciales y civiles que dieron a conocer los diversos tribunales del país durante el mes que hoy concluye, comparando los valores correspondientes con los anunciados en el mismo mes del año pasado.

Según informaciones de l revista especializada "Veritas este mes el pasivo de los que brantos sumó 15.894.580,95 pe sos frente a 35.494.790,38 peso de octubre de 1974, esto es, s produjo una disminución d 19.600.209,43 pesos, equivalent al 55,21 por ciento.

Además, cabe destacar qu la casi totalidad del pasivo in dicado corresponde a un im portante juicio, correspondien te a una fábrica de máquina y herramientas de esta capita que se presentó en concurs preventivo con deudas po 14.676.350,36 pesos.

Sadat dio en la Unión su apoyo a la restricción del suministro de armas

CHICAGO, 31. (UPI). — El presidente egipcio Anwar Sadat dijo hoy que favorece la extensión de la distensión soviético-norteamericana para limitar el suministro de armas al Oriente Medio, después de la evacuación israeli de los territorios árabes que ocupa.

En una concurrida conferencia de prensa, Sadat escuchó cuidadosamente cuando se le preguntó si favorecería la extensión de la distensión, para incluir una limitación del suministro de armas al Oriente Medio, tanto por parte de la Unión Soviética como por Estados Unidos.

"Estoy plenamente de acuerdo con esto bajo una condición", respondió el mandatario visitante. "Que sea después que Israel retire sus fuerzas. Soy partidario de esto, pediré que se haga y trabajaré para ello".

Sadat manifestó que estaba "satisfecho" con su viaje a los Estados Unidos y sus conversaciones con el presidente Geral Ford. Añadió que no había u acuerdo sobre suministro d armas, pero señaló que no ha bía traído consigo "una lista d compras".

El presidente visitante no di importancia al hecho de que e alcalde de Nueva York, Abraha Beame, no le hubiera recibid cuando llegó a su ciudad. Per agregó que si Beame va a E Cairo, será bienvenido y elogi la tradicional hospitalidad egip cia.

Concluyó expresando que s opone al sionismo porque es que llevó el terrorismo al Orien te Medio, pero que no era n antisemita ni antijudio.

Anteriormente el alcalde d Chicago, Richard J. Daley, di a Sadat la recepción que l negó Nueva York, haciéndol ciudadano honorario de Chica go, que tiene la cuarta pobla ción judía más numerosa de lo Estados Unidos.

Seria crisis gremial se produjo en Smata

Resolvieron desconocer a delegados normalizadores en la seccional Córdoba más de 3.500 trabajadores

CORDOBA, 31. (NA). — Aproximadamente tres mil quinientos trabajadores afiliados al Sindicato de Mecánicos y Afines del Transporte Automotor (SMATA) resolvieron hoy, en asamblea, desconocer a los delegados normalizadores en la seccional Córdoba y dar mandato a la comisión interfábricas para que se haga cargo de la conducción hasta que se devuelva la sede gremial a las autoridades elegidas por las bases.

Asimismo los operarios decidieron que ante cualquier intento de alteración del orden institucional del país, los trabajadores mecánicos cordobeses paralicen sus actividades por tiempo indeterminado.

La asamblea se llevó a cabo a partir de las 16 en el acceso a la planta fábril que Ika - Renault posee en el barrio de Santa Isabel. Para tal efecto, los trabajadores abandonaron sus labores a las 15. La reunión fue convocada por la comisión de delegados interfábricas, cuyos integrantes informaron sobre las gestiones que realizaron en la ciudad de Buenos Aires, para que se restituya el sindicato local.

Además, se debatió en la asamblea sobre la normalización de la obra social y acerca de aspectos de la Ley de actualización cuatrimestral de los salarios. En la zona donde se realizó la concentración de obreros, podía apreciarse una discreta vigilancia policial.

Los trabajadores ratificaron todo lo actuado por la conducción de delegados interfabriles, a los que se dio mandato para que se hagan cargo de la seccional.

Por otra parte, se le dio un plazo de 72 horas a la comisión interfábricas para que viaje nuevamente a Buenos Aires a informar a los directivos nacionales lo resuelto en la asamblea.

Asimismo, se otorgó un plazo perentorio de veinte días a los directivos nacionales sobre los nueve puntos oportunamente presentados. También se puso de manifiesto la solidaridad de los trabajadores cordobeses para con los obreros de Mercedes Benz y se acordó continuar con el estado de alerta.

Los integrantes de la comisión interfábricas se entrevistarán proximamente con el interventor, Raúl Barcovich Rodríguez a quien le informarán de la asamblea y le solicitarán noticias del operario de Transax, Luis Márquez, quien fue capturado por un grupo de desconocidos, que se autotitularon policías, a principios de la semana pasada. Además lo interesarán por la situación de otros detenidos que son dirigentes gremiales.

Los trabajadores de Transax iniciaron hoy su labor después de las 11, poco antes de esa hora efectuaron asamblea para analizar, precisamente la desaparición de Márquez.

En la asamblea de la tarde participaron trabajadores de Transax, Thompson Ramco, Islas, Ilasa PBC y Grupo des Motores Diesel.

Fue dictada la prisión preventiva del titular de la CGT de Neuquén

NEUQUEN, 31 (NA). — El juez federal, doctor Carlos Arias dictó la prisión preventiva del titular de la CGT de Neuquén, Hugo Normando Rozar y ocho dirigentes de esa central obrera, entre ellos, el secretario general de la Unión Obrera Metalúrgica (UOM), Jorge Alberto Chandia.

La medida alcanza también a Marcial Molina, Juan Rolando Fournau, Eduardo René Arol, Jorge Omar Mendiondo, Héctor Horacio Lezaeta, Juan Carlos Pizarro y Jorge Néstor Cousillon.

Todos se encuentran "prima facie", incursos en el delito de usurpación previsto en el artículo 181, inciso uno y tres del Código penal. Además, el juez dispuso trabar embargo hasta 5 pesos nuevos por responsabilidades civiles y penales.

El dictamen del doctor Arias se originó a raíz de una presentación efectuada por el delegado local del Ministerio de Trabajo, Héctor E. Vilche, debido a que la dependencia a su cargo fue ocupada por un centenar de personas que el 8 del corriente, luego de un plenario de dirigentes cegetistas, dispuso la toma del edificio como acto de protesta por la gestión que cumple el titular.

Rozar y los demás dirigentes fueron desalojados cuatro horas más tarde por la Policía Federal; en cuyas dependencias estuvieron detenidos hasta el 9 de octubre. En este día se realizó un cese de actividades que tuvo poco eco en Neuquen, y que enfrentó a la CGT con las 62 Organizaciones.

Aumentarían del 20 al 30% las tarifas en los transportes

BUENOS AIRES, 31 (NA).— Las tarifas del transporte de pasajeros fueron estudiadas hoy en la Secretaría de Transporte con representantes de todas las entidades que agrupan a los transportistas de pasajeros y de cargas, en medio de crecientes indicios de que serán conocidas en el fin de semana.

El informe técnico, según se supo en esa oportunidad, contempla un incremento entre un 20 y un 30 por ciento de los precios que rigen para las actuales secciones. De aprobarse en definitiva el estudio analizado hoy, todas las secciones serán incrementadas en 100 pesos viejos, pasando la mínima de los 250 a 350 pesos viejos.

Los transportistas arguyeron en la reunión que el peso mayor en los costos no deriva tanto del aumento del gas oil que rige desde ayer —unos 15 mil pesos viejos por día y por coche— sino del incremento del 50 por ciento solicitado por los trabajadores nucleados en la Unión Tranviarios Automotor.

El gobernador Victorio Calabró, de la provincia de Buenos Aires, conversa con varias personas que le expresaron su solidaridad cuando salía de un almuerzo al que asistió ayer en compañía de dirigentes gremiales y políticos de su amistad. (Radiofoto de NA).

Calabró ratificó sus declaraciones

Expresó que fueron interpretadas sus palabras con "subjetividad maliciosa"

BUENOS AIRES, 30 (NA). El gobernador de la provincia de Buenos Aires, Victorio Calabró, ratificó los términos de las manifestaciones efectuadas hace un mes en la comida de la prensa extranjera, y calificó como "llenas de subjetividad maliciosa" las interpretaciones hechas de las cuestionadas declaraciones y que llevaron a la intervención del Tribunal de Disciplina partidario.

En la nota dirigida a ese cuerpo, que se conoció hoy aquí, Calabró señala que sus palabras estuvieron destinadas a producir en el Movimiento Justicialista "la necesaria autocrítica que posibilite las urgentes rectificaciones que robustezcan el poder del gobierno y a "mostrar los peligros, hacer el llamado, producir los anticuerpos de la inercia, la incoherencia, los retrocesos".

El documento enviado ayer por Calabró al Tribunal de Disciplina del Movimiento Nacional Justicialista expresa:

"Al presidente del Tribunal Nacional de Disciplina del Partido Justicialista, doctor J. Armando Caro.

"Ante la comunicación telegráfica que he recibido en la fecha mediante colacionado número 1492, comparezco ante el tribunal que preside mediante esta presentación, y en tiempo y forma digo:

"1) Que ratifico las declaraciones públicas que he formulado en la cena mensual de camaradería que realiza el Círculo de Corresponsales Extranjeros acreditados en nuestro país, y al cual también asisten todos los medios informativos del país.

Esta ratificación se halla sólo referida a los términos de las manifestaciones que han sido grabadas en el acto, y cuya cinta magnetofónica se halla a disposición de este tribunal.

"2) Que no obstante lo formalmente específico del tema que preocupa a ese tribunal, es de toda evidencia la connotación que dichas declaraciones guardan con la situación general de nuestro movimiento, del movimiento obrero, y del gobierno, que deben merecer una insoslayable puntuación, ya que así lo exige mi carácter de militante del movimiento peronista y de gobernante.

3) Que sobre la base de dicha actitud manifiesto a ese tribunal que del texto de las aludidas declaraciones, siguiendo el contexto y sentido general de las mismas, si se analizan con rigor objetivo se advierte

(Pasa a la Pág. 3, Col. 5ª)

Mangiante reiteró su apoyo al ministro de Educación

Negó la existencia de una crisis en la Universidad

BUENOS AIRES, 31 (NA). — El sector de la Universidad de Buenos Aires, Eduardo L. Mangiante, en conferencia de prensa negó la existencia de una crisis en la conducción de ese organismo y de una desinteligencia con el ministro de Educación Pedro J. Arrighi, dijo que Eugenio Gimbastiani permanecera en su cargo de secretario administrativo y anticipó que será designado secretario general de la UNBA.

Con respecto al orden universitario, aclaró que no existe definición, todavía, sobre la forma de ingreso a las casas de altos estúdios en 1976 y que tampoco se sabe qué pasará con las materias del triptico nacional impuesto durante la gestion del ex ministro de Educación, Oscar Ivannisevich. No adelantó la fecha de la clausura del periodo lectivo, pero aclaró que se aplicará por facultades. Mangiante se refirió, además, a la investigación de la demolición del ex Hospital de Clinicas, de la administración del campo que la UNBA tiene en zona de San Pedro, y a su situación personal por el desempeño de dos cargos. No habrá elecciones en los centros estudiantiles.

Mangiante puso gran énfasis en desmentir su desacuerdo con Arrighi. "Rotundamente no — dijo— únicamente mi muerte física puede rozar mi amistad con el ministro, soy cristiano y, si voy al cielo, seguiré apoyando la gestión de Arrighi".

Explicó luego que habia aceptado las renuncias de José Luis Jauregui y Valentín Thibaut — a sus cargos de secretario académico y de Cultura, respectivamente— pero que "ello no implica la existencia de una crisis. Dijo que Jauregui fue cuestionado por la falta de titulo universitario y que Thibaut se alejó por tener "discrepancias amistosas con respecto a la conduccion de la editorial de la universidad".

Afirmó que Eugenio Giambastiani —secretario de área administrativa— permanecera en su cargo y, preguntado por Noticias Argentinas sobre la posibilidad de que asuma la secretaría académica, expresó que "por supuesto, lo designaré". De esta manera quedarían a cargo de Giambastiani las secretarías de Administracion y la Académica, es decir dos de las tres existente en el más alto nivel de conduccion universitaria.

La respuesta de Mangiante sorprendió a los periodistas que manejaban, desde ayer, la posibilidad del alejamiento de Giambastiani, en los primeros días de la semana próxima, por haber sido impugnado desde la Presidencia de la Nación, según trascendió en la Casa Rosada. Mientras que en medios académicos se aseguraba que "no se le aceptó la renuncia porque no la presentó". Giambastiani ejerce, además del cargo universitario, una asesoria en la Municipalidad junto a su titular, José Embrioni.

Sobre la actividad puramente universitaria, Mangiante dijo que "no sabemos cuáles serán los requisitos para el ingreso a la universidad en 1976. Esto depende de las conclusiones a las que lleguen el secretario de Estado de Educacion y el de Asuntos Universitarios, que estudian las alternativas del caso".

También en estas secretarías se analiza el futuro del triptico nacional, impuesto como primeras materias del primer año de enseñanza superior por la gestion de Oscar Ivannisevich como ministro de Educación.

En cuanto a la clausura del UNBA, el rector señaló que "no sabemos todavía cuando será, pero seguramente se adjudicará una fecha a cada facultad, de acuerdo al desarrollo de las actividades".

Mangiante afirmó que "no habrá elecciones en los centros estudiantiles universitarios, me atengo —afirmó— a lo que señala el artículo 5 de la Ley Universitaria, ahora si los estudiantes quieren hablar, conmigo, siempre estoy dispuesto al diálogo".

Mangiante admitió la existencia de un cuestionamiento sobre la obra de demolición del ex Hospital de Clínicas, cuya administración es analizada, en estos momentos, por el Tribunal de Cuentas de la Nación, pero no especificó qué cargos existen para que ello sucediera, ni sobre qué personas recaen las responsabilidades. Manifestó, sí, que la obra costó a la universidad 3.200 millones de pesos viejos y que habían entrado —por venta de escombros— 100 millones de la misma moneda.

Con el mismo estilo de expresión Mangiante se refirió a la investigación que se realiza en la Administración del Campo que la universidad tiene en la zona de San Pedro. Contestando a los periodistas manifestó que "sí, se realizaban explotaciones al margen de la UNBA, que incluían la comercialización de los productos".

También respondiendo a los periodistas, Mangiante explicó su situación por el mantenimiento del cargo que tiene en el directorio del Banco Ciudad de Buenos Aires y que ejerce simultáneamente con el de rector. La Ley Universitaria prohibe estas situaciones, pero explicó que "las prohibiciones rigen para los rectores, no para los rectores normalizadores" y aclaró que "mi sueldo de rector pasa al fondo universitario, porque así entendí que debía hacerlo desde el primer momento".

ADEPA protestó contra un comunicado del gobierno

Expresó que éste "parece derivar hacia el periodismo la responsabilidad de los tristes episodios de violencia"

BUENOS AIRES, 31 (NA). — La Asociación de Entidades Periodísticas Argentinas (ADEPA), hizo pública hoy su "protesta contra los términos agraviantes del reciente comunicado del Ministerio del Interior" que "parece derivar hacia el periodismo nacional la responsabilidad de los tristes episodios de violencia que están ensangrentando el país".

El pronunciamiento de la entidad que agrupa a la mayoría de los órganos de la prensa argentina está contenido en una declaración que expresa textualmente:

"La opinión ha sido ingratamente sorprendida por un comunicado del Ministerio del Interior que a través de incriminaciones de generalización arbitraria y de ambigüedad en un documento tan grave, parece derivar hacia el periodismo nacional la responsabilidad de los tristes episodios de violencia que están ensangrentando al país y provocado en el seno de la sociedad argentina el clima de terror que es su lamentable condición actual. Preténdese oficialmente fijar normas al quehacer periodístico, ignorando la corrección y eficacia con que él se cumple en términos generales y se lanza la amenaza de adopción de medidas severas que aplicarían indefinidos "poderes públicos" cuando nada obsta a que, llegado el caso de infracciones o actitudes ilícitas de cualquier carácter, se ponga en movimiento la autoridad de los jueces para aplicar las correspondientes sanciones tras el debido proceso que impone nuestro sistema constitucional. Se formulan observaciones indiscriminadas a la forma como debe cumplirse la misión informativa de la prensa mientras se regatean las informaciones autorizadas o se las desnaturaliza o distorsiona y en situaciones en que las versiones —siempre susceptibles de rectificación y por ello plenamente favorables al esclarecimiento de los hechos—, son reflejo de una realidad de la cual los órganos de opinión aspiran a ser espejo que las abrace objetivamente en sus cambiantes modalidades, en su plena gravitación dentro de la vida colectiva. Pero sobre todo se pretende crear un ambiente intimidatorio al sugerir criterios de estimación de la labor informativa u orientadora de la prensa que, puestos en manos de funcionarios de cualquier jerarquía, implican una seria amenaza para la libertad consagrada por claros principios constitucionales y se crean como método generalizado, una permanente "censura previa", alcanzada por la severa condenación del Art. 14. La Asociación de Entidades Periodísticas Argentinas que en conjunto y por los órganos de prensa que la integran en todo el país, siempre adoptó una clara posición contra la subversión con la que se pretende complicar al periodismo, protesta contra los términos agraviantes del reciente comunicado del Ministerio del Interior y en particular contra la amenaza implícita en su espíritu y que no promete nada halagador para el futuro de la libertad de prensa e información teóricamente proclamado en el mismo documento. Reitera al mismo tiempo su clara actitud contra la subversión, cualquiera sea su signo, y agradece las expresiones concordantes con esta reacción de ADEPA, que han surgido antes en distintos sectores de la actividad nacional, inquietos como la prensa misma por las amenazas que el comunicado proyecta sobre la acción normal de aquella".

Asaltó un banco un grupo sedicioso en Buenos Aires

El hecho se produjo en la localidad de Alejandro Korn. Fue rechazado un ataque a una subcomisaría

LA PLATA, 31 (NA). — Un grupo de 25 a 30 personas que se movilizaba en cuatro automóviles y una camioneta intentó hoy copar la localidad de Alejandro Korn, ubicada sobre la ruta 210, a unos 40 kilómetros al sur de la Capital Federal, asaltó la sucursal del banco de la provincia de Buenos Aires y atacó la subcomisaria local. Si bien los atacantes fueron rechazados por los efectivos policiales, que habrían herido a dos de ellos, lograron robar una suma estimada en 40 millones de pesos moneda nacional de la caja chica del banco antes de huir hacia el noreste donde esta noche eran intensamente buscados por la policía.

De acuerdo a las informaciones suministradas por medios policiales los hechos comenzaron a desarrollarse aproximadamente a las 13 de hoy cuando los integrantes de un grupo extremista llegaron hasta la sede de la sucursal bancaria, y, presumiblemente con el apoyo de varias mujeres que se habían confundido entre el público que esperaba ser atendido, redujeron al personal de custodia. Obligaron a los empleados a que se les entregara el dinero de la caja chica, que según las primeras estimaciones totalizaba una suma cercana a los 40 millones de pesos y se dieron a la fuga en varios vehículos estacionados en las inmediaciones.

El paso siguiente, dado en forma inmediata, consistió en dirigirse en los mismos automóviles hasta la subcomisaría local con la intención de copar la. Las medidas de prevención adoptadas frente a los frecuentes ataques de que son objeto los locales policiales permitieron rechazar el ataque extremista, cuyos integrantes debieron darse a la fuga. De acuerdo a lo informado por la policía, el posterior hallazgo de un pañuelo y un guardapolvo con manchas de sangre, permite suponer que una o dos personas del grupo resultaron por lo menos heridas.

La información dada a conocer por la Jefatura de Policía de la provincia de Buenos Aires señala que, repelido el ataque, se montó un vasto operativo destinado a detener a los subversivos que se movilizaban en dos automóviles Peugeot, uno de ellos, color verde, un Ford Falcon metalizado, un automóvil Fiat y una Pick-up, color rojo.

En la persecución y búsqueda, que incluyó el cierre de carreteras, cruces y caminos secundarios, participaron vehículos de las regionales policiales de La Plata, Lomas de Zamora, la División Camineros y la Dirección de Investigaciones.

Los extremistas se dirigieron por la ruta 210, consigna en parte policial, hacia el noreste, presumiblemente hacia la Capital Federal, siendo ubicados desde el aire por un helicóptero de la brigada de Morón, que convenientemente artillado había decolado de esa localidad ubicada al oeste de la ciudad de Buenos Aires, cerca de las 15. Los coches de los subversivos fueron divisados a la altura de la avenida Montverde, en la localidad de Florencio Varela, a 25 kilómetros de Alejandro Korn. El resto de los prófugos fue perdido cuando se internaron en zonas arboladas, algunos de ellos, y al confundirse con otros vehículos en zonas urbanas de denso tráfico.

Agrega el informe de la policía de Buenos Aires que durante el operativo de búsqueda las comunicaciones fueron interferidas por un "aparato fantasma" que operaba en la misma frecuencia de la red policial tratando de confundir a los patrulleros con órdenes contradictorias. Los efectivos policiales debieron recibir un sistema de clave para firmar las órdenes impartidas por sus superiores.

Fue sofocado un plan subversivo en Chile

Presunta vinculación con extremistas argentinos

SANTIAGO, (Chile), 31, (U. P. I.). — La Dirección de Inteligencia Nacional (DINA) informó hoy que ha sido aplastado un movimiento extremista dirigido por el Partido Comunista chileno con financiamiento del comunismo internacional y apoyo en armas de Ejército Revolucionario del Pueblo (ERP) de la Argentina.

La DINA dijo que el movimiento proyectaba realizar atentados a fin de eliminar al presidente Augusto Pinochet y montar una vasta acción destinada a provocar el derrocamiento del gobierno militar por las armas.

El comunicado oficial dice que "Dirección de Inteligencia Nacional ha confirmado la detectación de un importante plan operativo del extremismo que se encontraba en sus fases de organización final y que ha sido desarticulado en los últimos días gracias a la detención de algunos de sus cabecillas".

Agrega que el operativo tenía ramificaciones en varias ciudades del país, especialmente de la zona sur y que procuraba la estructuración de un Frente Patriótico de Liberación Nacional (FPLN).

Según la DINA los objetivos del FPLN eran:

—Realizar atentados a fin de eliminar al presidente de la República.

—Montar una vasta acción destinada a provocar el derrocamiento del gobierno por las armas.

—Implantar en el país un gobierno marxista - leninista.

La declaración añade que la iniciativa de crear el FPLN proviene de directrices internacionales del Partido Comunista, tendientes a lograr la unificación en un sólo bloque de acción de todos los movimientos y grupos extremistas de izquierda.

Agrega que este es el segundo intento del Partido Comunista en procura de lograr la formación de un bloque totalitario, ya que anteriormente, a fines de 1974, promovió la formación de un ejército de liberación nacional que fue desmantelado por los servicios de seguridad nacional.

El comunicado dice que a raíz del segundo intento hay detenidos en diversas ciudades "cuya identidad no será entregada a la prensa para no entorpecer las investigaciones", pero que la mayor parte pertenecen al Partido Comunista, Partido Socialista y Movimiento de Izquierda Revolucionaria (MIR).

Añade que el aparato directivo es todo del Partido Comunista, uno de cuyos integrantes cayó detenido en las últimas horas. "Las investigaciones sobre el caso continúan y se está tratando de localizar un campamento de entrenamiento de guerrillas que positivamente se sabe que existe en los alrededores de Pucón".

Pucón es un conocido balneario cordillerano situado junto al lago Villarrica, al interior de Temuco, 700 kilómetros al sur de Santiago.

La DINA señala que el financiamiento había sido asumido por el Partido Comunista desde el exterior, utilizándose canales clandestinos.

Agrega que "el armamento descansaba sobre el concurso de los aparatos del MIR y del Partido Comunista en tanto que el apoyo en armas sería entregado por el ERP desde «zonas de influencia» de a frontera argentina".

El comunicado recomienda finalmente a la ciudadanía dar cualquier información sobre "actividades extremistas o movimientos sospechosos que pudieran estar vinculados a ellas" a la DINA o a los jefes militares en las ciudades de provincias.

Sangriento atentado con bombas en Miami

Asesinaron a un exiliado cubano tenaz opositor de Fidel Castro

MIAMI, 31 (UPI). — La explosión de una poderosa bomba terrorista, conectada a la llave de ignición del motor de un automóvil, dio muerte hoy a un hombre del cual la policía cree que pueda ser el exiliado cubano Roland Masferrer, un tímido dirigente anticomunista que encabezó su ejército privado propio para luchar en Cuba contra el entonces comandante de las fuerzas rebeldes Fidel Castro.

La policía rehusó identificar positivamente los desarticulados y carbonizados restos como los de Masferrer, a pesar de que un vocero dijo que "parece que sí, pero las autoridades aún están investigando".

Según un detective, "trozos" del cuerpo de la víctima se encontraban diseminados por toda la calle".

La explosión, que ocurrió a las 10.58 A.M., frente a la casa de la familia Masferrer, en el sector suroeste de Miami, hizo volar por los aires trozos del automóvil en cien metros a la redonda y dejó ennegrecido los follajes de los árboles circundantes.

Se sabe que Masferrer, de 56 años, llamado "El Tigre", debido al poder que tenía durante la dictadura de Fulgencio Batista, tenía varios enemigos entre la comunidad de exiliados cubanos en Miami.

Durante el régimen de Batista, Masferrer fue senador y editor de diario, pero también se destacó como comandante de su propio ejército, conocido como "Los tigres de Masferrer", que luchó contra las tropas rebeldes comandadas por Fidel Castro en la provincia de Oriente.

Masferrer huyó de Cuba en su lancha cuando Castro asumió el poder en 1959, pero su militancia política no se detuvo ahí.

En 1969, Masferrer fue acusado de intentar exportar desde Florida armas, municiones y pertrechos bélicos con destino a Haití, para una invasión de ese país que se habría proyectado para principio de 1967. Al ser acusado, Masferrer se ocultó, pero comenzó a cumplir una sentencia de cárcel en setiembre de 1970.

Masferrer y el presidente de los exiliados haitianos, padre Jean Baptiste, alimentaban el propósito de invadir Haití, derrocar el régimen del dictador Francois Duvalier y crear una base para lanzar ataques anticastristas en territorio cubano. Las fuerzas invasoras estaban a punto de partir de Miami cuando las autoridades federales se decidieron a actuar.

Un magistrado declaró inconstitucional el llamado fuero sindical

BUENOS AIRES, 31, (NA). El juez en lo Correccional Eduardo Sabattini declaró hoy la inconstitucionalidad del llamado fuero sindical —establecido por los artículos 58 y 59 de la Ley 20.615 y reglamentado por el artículo 19 del decreto 1045/74—, al considerar en un fallo que "colocar a otras personas, fuera de las que la Constitución determina, en alguna situación de prejuicio o de privilegio, es desvirtuar la letra y el alma del básico sustento de la Nación, según el cual no hay fueros personales".

Las normas cuestionadas prescriben que el Tribunal Nacional de Relaciones Profesionales debe proceder previamente al desafuero de cualquier dirigente gremial sometido a la justicia ordinaria para que el procesamiento se encuadre jurídicamente.

El magistrado asumió esa determinación en la querella que por injurias sigue el doctor Luis María Rizzi a Luis Oscar Corbalán, quien adujo el amparo de la Ley 20.615 en su carácter de dirigente gremial de la Caja de Ahorro y Seguro, calidad cuestionada por el querellante.

En su pronunciamiento, el juez Sabattini puntualiza que la inconstitucionalidad de las normas invalidadas se refuerza en el hecho jurídico personales que, según el artículo 16 de la Carta Magna la Nación Argentina no admite".

En cuanto al recurso aludido por el querellado, expresa la resolución que si se le requiriera a Corbalán "la acreditación de ese carácter (de gremialista), se reconocería entidad legal a la norma que el querellante cuestiona como inconstitucional" y advierte que "no resolver sobre una norma que ha sido invocada y cuestionada al mismo tiempo, sería incurrir en una actitud elusiva en el fondo y procesalmente incorrecta en la forma".

La resolución del juez Sabattini analiza detenidamente la decisión de la Sala IV de la Cámara Penal que resolvió que los artículos 58 y 59 de la ley 20.615 no resultan descalificables por inconstitucionalidad y fundamenta en las propias normas constitucionales su criterio en contrario.

Advierte además que, de seguirse el mecanismo prescripto para la vigencia del fuero sindical, la justicia debería quedar sometida al dictado del organismo creado por la Ley 20.615, "lo que colisiona con la prohibición del artículo 23 de la norma fundamental, de ejercer, el jefe del poder

Dictaron medidas sobre créditos de promoción minera

BUENOS AIRES, 31 (NA). — La Subsecretaría de Minería y el Banco Nacional de Desarrollo integrarán un fondo común de 16.000 millones de pesos viejos para el otorgamiento de créditos de fomento destinados al desarrollo minero nacional. Así se anunció esta mañana en la Secretaría de Recursos Naturales y Ambiente Humano, de la cual depende la Subsecretaría de Minería, cuyas autoridades aprobaron la inversión.

Según se supo en esa oportunidad, el directorio del Banco Nacional de Desarrollo decidió rebajar las tasas de interés por los préstamos que otorgue destinados al fomento minero, las que actualmente se ubican entre el 28 y el 33 por ciento.

Los créditos serán otorga-

LUMINOSOS
carrió
NUEVO TELEFONO: 230417

patricio palmero
SOCIEDAD ANONIMA
DE ABSOLUTA CONFIANZA
DEUTZ

MAGIRUS DEUTZ
Imbatibles en transporte pesado
ENTREGA INMEDIATA
sé V. Zapata 313 - Tel. PBX 244488 - Mendoza.
N. Alem 463 - Tel. 22079 - San Martín.
n Martín 1585 - Tel. 445 - Tunuyán.
NDOZA - SAN JUAN - LA RIOJA - SAN LUIS

COMUNICADO
LA JUNTA COORDINADORA DE LOS PROFESIONALES DEL AREA DE LA SALUD
DENUNCIA:
Que el 24-9-75 se firmó un Acta entre los profesionales de la Salud y el Gobierno Provincial, mediante la cual se acordaban los incrementos salariales para dicho sector profesional en concordancia con los otorgados al resto de la Administración Pública.
Que en reiteradas oportunidades, autoridades responsables manifestaron que las escalas surgidas de dicha Acta habían sido remitidas al Ministerio del Interior para su trámite final.
Que pese a estas manifestaciones, dichas escalas no habían sido enviadas hasta el 29 de Octubre lo que ha determinado que los profesionales recibirán en Octubre las mismas remuneraciones que en Setiembre.
Que en la audiencia mantenida ayer con el Interventor y Ministro de Hacienda se aseguró que dichas escalas serían enviadas en la tarde del día 30 para su aprobación por las autoridades nacionales.
EN VISTA DE ELLO
RESUELVE:
1) Manifestar su disconformidad por la condenable actitud dilatoria e inexplicable distorsión en la información ofrecida a nuestros dirigentes y afiliados en relación a las gestiones que se realizaban por las remuneraciones profesionales.
1/11 F 23474 1/11

MULTICREDITO
Sociedad Anónima Comercial e Industrial
CONVOCATORIA
En cumplimiento con lo dispuesto por el Art. 15º de los Estatutos de la Sociedad y Art. 237 del Decreto Ley 19550, convócase a los señores accionistas a la Asamblea General Ordinaria que se celebrará el día 22 de noviembre de 1975, a las 13 horas, en la sede social de calle Catamarca Nº 28, Mendoza, para tratar el siguiente
ORDEN DEL DIA
1º) Consideración del Revalúo Contable Ley 19742 y destino ulterior. 2º) Lectura y consideración de la Memoria, Inventario, Balance General, Cuenta de Ganancia y Pérdidas, Cuadros anexos e Informe del Síndico correspondiente al décimo ejercicio cerrado el 30 de junio de 1975. 3º) Remuneración al Directorio. 4º) Remuneración al Síndico. 5º) Distribución de Utilidades. 6º Elección de once Directores, para un nuevo periodo de dos años. Lectura del Art. 12º de la Ley 18061 (Circular I.F. 345) B.C.R.A. 7º) Elección de Síndicos Titular y Suplente. 8º) Designación de dos accionistas para firmar el acta.
Se recuerda a los señores accionistas la disposición del Art. 16º de los Estatutos y del Art. 238 del Decreto Ley 19550, que disponen la obligatoriedad de depositar sus acciones o certificados de depósitos bancarios de la misma, en las oficinas de la Sociedad con no menos de tres días hábiles de anticipación a la fecha fijada para la Asamblea.
29|10|F|22838|2|11

MIGUEL JUAN CONSOLI
ESTUDIO CONTABLE
Comunica su nuevo número de teléfono, desde el 1 - 11 - 75: 231225
1/11|C|121|1/11

CIRCULO MEDICO DE MENDOZA
CONVOCATORIA
La comisión directiva del Círculo Médico de Mendoza convoca a sus asociados para el día 3 de noviembre de 1975, en el local de Laboratorios "Lepetit", sito en calle San Martín 53 de ciudad, para reanudar las asambleas extraordinarias siguientes:
21 HORAS: Asamblea extraordinaria Nº 135, iniciada el 30-XI-74.
TEMARIO: Punto 4º del orden del día, Informe de las gestiones realizadas ante el gobierno provincial, sobre el régimen de remuneraciones.
22 HORAS: Asamblea extraordinaria Nº 136 iniciada el 21-VII-75.
TEMARIO: Punto 3º del orden del día, evaluación estado de médicos concurrentes.
Se ruega puntual asistencia por cuanto al tratarse de asamblea en cuarto intermedio, no habrá plazo de espera.
Dr. Mario Sánchez Quintana, Secretario General
Dr. Carlos Segura Villanueva, Vicepresidente a/c presidencia

guieron analizando las esuntas irregularidades

araron ante el juez los tres detenidos. Dos diputados eron medidas por un supuesto viaje de Eladio Vázquez

S AIRES, 31 (NA). te varias horas pres- y declaración en el Federal a cargo del lfredo Nocetti Fasoli- es detenidos en rela- la investigación de s irregularidades en el de los fondos del Mi- de Bienestar Social. lamente, legisladores ntos sectores expresa- preocupación por la a intención del Poder vo de oponerse a la in- ción parlamentaria del de los fondos de la a de Solidaridad, así por la demora en inte- comisión que debe to- su cargo esa tarea, y én por algunas versiones tribuían al doctor Pedro Vázquez, renunciado ti- de la Secretaría de De- y Turismo, la intención sentarse del país. doctor Vázquez, como es o, no sólo está en posi- le ser involucrado en los ios por su condición de de una de las áreas mportantes del Minister vestigado, sino también vinculación con la em- de transportes Rojas, a pertenece uno de los os que hoy prestaron ción.

ata de Eduardo Rubén ni, vicepresidente de la la cual se atribuiría, rascendió, la facturación servicios que habrían brados al Ministerio er sido prestados, por os en una proporción a a la magnitud de uras, que alcanzarían to de varios centena- illones de pesos.

al hermetismo que ro- presencia de los de- en el juzgado, trascen- todos ellos prestaron iones muy prolonga- que lleva a inferir que ionaron abundantes de- obre los hechos que son de la investigación.

que Cribilloni presta- claración Alfredo Pas- ntiguo funcionario del rio, y Eduardo Rainie- bién funcionario de ese amento, que está casa- una sobrina del ex mi- José López Rega.

upación

entras tanto, en el ámbi- arlamentario se registra- diversas expresiones de cupación por aspectos que en a la marcha de esta in- tigación, y también de la debe iniciar una comisión la Cámara de Diputados ara esclarecer el manejo de os fondos de la Cruzada de olidaridad Justicialista, y del Ministerio de Bienestar So- al.

El senador Fernando de la a conocer una breve que sale al en- tención que ibuyen al el senti- investiga- el Poder gislador— estigación mara de cheque, la de fon- cial". continúa indiscuti- investiga- las nie- a las sos- e paso a a mitar el abrevie la causa el l".

itados na- ira y Ra- antes del pular re- o del Mo- vación y iblica una al presi- Nicasio en la que iendo con r que im- le la hora resamos la que sus- a designa- ción y consecuente constitución de la comisión investigadora del empleo de fondos asignados al Ministerio de Bienestar Social y la Cruzada de Solidaridad Justicialista".

Los legisladores recuerdan que la integración de la comisión fue resuelta por la Cámara el 23 del corriente y que transcurridos ocho días no se ha producido el acto que lo concrete, señalando que en ello tiene responsabilidad el presidente del cuerpo.

También ponen de relieve que todo ello se produce en medio de versiones recogidas por distintos medios informativos y no desvirtuadas, sobre la existencia de oposición a la investigación parlamentaria que, incluso, implicaría a la señora Presidente de la República.

"Este bloque —afirman finalmente los diputados de Línea Popular— al adherir a la investigación, dejó sentado durante las deliberaciones que al fin se habían operado una reacción positiva en el partido gobernante sobre este asunto tan serio, reacción que aunque lamentablemente tardía, resulta saludable. Desgraciadamente el tiempo que transcurre en poner en funcionamiento al organismo especial creado, haría incurrir en deficiencia ya no sólo al partido oficialista, sino a la Cámara, lo que resulta inadmisible e intolerable por la significación de encubrimiento de los hechos denunciados que importaría tal conducta".

Pedido de los diputados

Por otra parte dos integrantes de la bancada radical, Raúl Galván y Fernando Mahum dirigieron un telegrama al juez federal Alfredo Nocetti Fasolino, en relación con un supuesto viaje del doctor Pedro Eladio Vázquez al exterior.

"Ante insistentes versiones circulantes desde las últimas horas atribuyendo al ex secretario de Deportes y Turismo de la Nación, doctor Pedro Eladio Vázquez, el propósito inminente de ausentarse del país juntamente con su familia, solicitamos respetuosamente a Vuestra Excelencia, como representantes del pueblo, adoptar con urgencia las medidas dirigidas a impedir que por ese medio pudieran frustrarse las investigaciones judiciales en curso y eventuales penalidades con grave daño a la República".

En cambio los diputados justicialistas Arolinda Bonifatti y Carlos Aragonés, presentaron un proyecto proponiendo que la Cámara de Diputados "exprese públicamente un voto de confianza y aplauso al secretario de Estado de Deportes y Turismo, Pedro Eladio Vázquez, afirmando que su gestión al frente del referido organismo se ha caracterizado por su idoneidad y su hombría de bien".

Entregaron algunos de los cheques descontados

BUENOS AIRES, 31 (NA). — El Banco de la Nación remitió al juez Alfredo Nocetti Fasolino algunos de los cheques descontados en esa institución sobre los fondos de la Cruzada de Solidaridad Justicialista, acompañando un escrito donde se explica que los restantes cheques están siendo buscados y serán enviados al juzgado ni bien se les encuentre.

El juez, que entiende en la causa iniciada a raíz de la denuncia del diputado Jesús Porto contra los ex ministros de Bienestar Social, y de Economía, José López Rega y Celestino Rodrigo, respectivamente, había concedido al Banco Nación 24 horas de plazo —que expiraron a las 13 de hoy— para que fueran presentadas las aludidas órdenes de pago.

El magistrado investiga los movimientos de fondos de la Cuenta 0-90 del Ministerio de Bienestar Social y de la Cruzada de Solidaridad Justicialista, juntamente con los contratos suscriptos con la República Arabe de Libia para la adquisición de petróleo.

También el Ministerio de Bienestar Social cumplimentó lo ordenado por el juez Nocetti Fasolino, remitiendo abundante documentación que deberá ser ahora ordenada y clasificada en el Juzgado Federal.

Integrarán la comisión especial

BUENOS AIRES, 31 (NA) — Recién en los primeros días de la semana entrante podrían darse a conocer definitivamente los nombres de los diputados que integrarán la comisión especial que investigará el manejo de los fondos de la Cruzada de Solidaridad Justicialista y en el Ministerio de Bienestar Social.

Hasta esta noche el titular de la Cámara de Diputados, Nicasio Sánchez Toranzo, sólo había recibido oficialmente los nombres propuestos por los bloques de la Unión Cívica Radical e Intransigente: Antonio Tróccoli y Rafael Marino, respectivamente.

El anuncio lo formuló el diputado Luis Sobrino Aranda (Justicialista) quien precisó que la bancada de la Fuerza Federalista Popular hizo conocer verbalmente el nombre de Joaquín Tula Durán, pero que todavía no lo ratificó por escrito.

Admitió Sobrino Aranda que el sector gubernamental aún no había indicado los nombres de los cuatro legisladores que compondrán el organismo investigador.

Incendiaron 4 autos de la policía

LA PLATA, 31 (NA). — Un grupo extremista que se movilizaba en varios vehículos atacó esta tarde un taller mecánico ubicado en Diagonal 73 y calle 26 de esta ciudad, incendiando cuatro patrulleros policiales que se hallaban en reparación en el lugar.

Los asaltantes, que se identificaron como pertenecientes a la agrupación extremista recientemente declarada ilegal, en rápida acción llegaron esta tarde a las 14.30 hasta el taller mecánico de chapa y pintura, redujeron al personal y de inmediato dieron fuego a cuatro automóviles de la policía provincial que se encontraban allí para ser reparados. Consumado el atentado se dieron a la fuga.

Chocaron obreros nava y policías en La Plata

No se les permitió a aquéllos el ingreso a los astilleros. No hubo detenidos ni lesionados

LA PLATA, 31 (NA). — La dirección de los astilleros y fábricas navales del Estado (AFNE) no permitió hoy el ingreso de los operarios a la planta que la empresa posee en la localidad de Río Santiago donde los trabajadores se disponían a realizar una asamblea para analizar la propuesta de incrementos salariales presentada por la empresa y que fuera rechazada anteriormente por el personal.

Los trabajadores concentrados en los alrededores del acceso al establecimiento intentaron realizar de todas maneras la reunión programada, originando la intervención de efectivos de la policía provincial que mediante el disparo de gases lacrimógenos procedió a dispersar a los obreros navales, en medio de intensas corridas e incidentes menores en los cuales sin embargo, no se registraron lesionados ni detenidos.

Posteriormente la seccional Ensenada de la Asociaci Trabajadores del Estado que nuclea a los trabaj del astillero de Río Sar anunció que la asamble estaba programada para llevará a cabo mañana local de la Casa de la C de esa ciudad mientras empresa en un comunica chazaba la solicitud del nal de un salario mínim el peón de 12.000 pesos y reiteraba su oferta d en 8.500 pesos el sueldo categoría con los incre porcentuales correspondie resto del escalafón.

Durante la tarde registraron incidentes fr la sede sindical, donde acudido los trabajadores do dispersados nuevamen la policía.

Los efectivos policiales nuaron durante toda la da patrullando perma mente las calles de la con gran cantidad de pa ros, pelotones de infant de la policía montada, se registraran otros inci En el dispositivo de seg participaron además ele pertenecientes al cuerpo fantería de marina que cargaron de la custodia accesos y las inmediacio la planta, pero que no tu intervención en la repre los trabajadores.

Surgen problemas para la marcha sobre el Sahara

Los vientos del desierto y la falta de suministros

MARRAKECH, Marruecos, 31 (UPI). — Los preparativos marroquíes para la gran "Marcha Pacífica" sobre el Sahara español, una de las empresas logísticas más grandes de la historia desde que Moisés condujo a los judíos fuera de Egipto, entraron hoy en su décimoprimer día, complicados por la impaciencia de la gente, la falta adecuada de suministros y el desafío de las arenas y los ardientes vientos del desierto.

Más allá de los problemas prácticos encarados para la marcha, el gobierno se muestra optimista convencido de que el movimiento tiene dos ventajas políticas importantes.

Una de ellas, señalan los observadores, es el hecho de que el rey Hassan II ha logrado despertar entusiasmo entre la población y unirla en torno a su trono al enarbolar la bandera de una causa popular, con obvios réditos políticos para su gobierno.

La otra, añaden, se cifra en las esperanzas del monarca de utilizar la movilización política de su pueblo para acelerar el proceso de descolonización dando al país una firme independencia.

Los problemas prácticos inmediatos, empero, comienzan a ser apremiantes.

Con palabras de bendición del príncipe coronado Sidi Mohammed, un contingente de Marrakech —uno de los últimos grupos en unirse a la gran caravana para la marcha—, partió en camiones hacia la población de Tafaya, punto de concentración desde el cual la columna de 350.000 personas saldrá hacia el Sahara español entre el 4 y el 6 de noviembre.

Impaciencia

En Tafaya, distante 105 kilómetros de El Aaiún, la impaciencia comenzó a apoderarse de los 240.000 voluntarios concentrados allí en tiendas de campaña sobre una zona de 70 kilómetros cuadrados.

Aunque las donaciones de sectores privados y comerciales han asegurado una cantidad suficiente de vituallas, algunos voluntarios se quejan de que la distribución de comida y equipos ha sido inadecuada, obligándolos a dormir al raso y a pasar hambre.

"Pasé cuatro días sin comer otra cosa que un pedazo de pan y no encontré una sola tienda donde pudiera dormir", se quejó Mohammed Ben Driss, un voluntario de 21 años de edad procedente de Sefrou, en la región del Fes.

A comienzos de la semana varios centenares de jóvenes realizaron una manifestación frente al cuartel general de organización de la marcha, exigiendo más comida y agua, un litro de la cual se vende a tres francos franceses (unos 75 centavos de dólar). Los manifestantes se dispersaron cuando se les aseguró que la situación sería remediada.

Los organizadores enfrentan también el problema de la delincuencia entre los participantes en la marcha, habiéndose informado de casos de robos e incidentes.

La renuncia de Eladio Vázquez fue aceptada

Se nombró en su lugar a Philipheaux. Horacio Farache fue designado en el área de Bienestar Social

BUENOS AIRES, 31 (NA). — Oficialmente se anunció esta tarde que fue aceptada la renuncia al secretario de Estado de Deportes y Turismo, Pedro Eladio Vázquez, designándose en su lugar al teniente coronel (R) Adolfo César Philipheaux.

También aceptó la renuncia del secretario de Coordinación y Promoción Social, teniente coronel (RE), Jorge Andrés Nicolini y se nombró en su reemplazo al teniente coronel (RE) Horacio Alberto Farmache.

La confirmación de la renuncia de Pedro Eladio Vázquez, quien a partir de hoy es el médico personal del Presidente de la Nación, conoció casi simultáneamente con insistentes versiones que daban como habiendo presentado del país, ante su posible implicancia en irregularidades que está investigando la justicia, cometidas en el Ministerio de Bienestar Social.

Sin embargo, las versiones no pudieron ser confirmadas en tanto que, sectores allegados a la Casa de Gobierno, se aseguraba que Eladio Vázquez sería designado embajador, nombramiento este que la cancillería daría a conocer de un momento a otro.

Pedro Eladio Vázquez fue uno de los tres ministros que firmó el acta de designación del teniente general Juan Domingo Perón y fue uno de los colaboradores más directos del ex ministro José López Rega.

Aceptación de renuncias

BUENOS AIRES, 31 (NA). — Oficialmente se anunció esta tarde que fue aceptada la renuncia del secretario de Estado de Deportes y Turismo, Pedro Eladio Vázquez, designándose en su lugar al teniente coronel (RE) Adolfo César Philipheaux.

También aceptó la renuncia del secretario de Coordinación y Promoción Social, teniente coronel (RE), Jorge Andrés Nicolini y se nombró en su reemplazo al teniente coronel (RE) Horacio Alberto Farmache.

La confirmación de la renuncia de Pedro Eladio Vázquez, quien a partir de hoy es el médico personal del Presidente de la Nación, conoció casi simultáneamente con insistentes versiones que daban como habiendo presentado del país, ante su posible implicancia en irregularidades que está investigando la justicia, cometidas en el Ministerio de Bienestar Social.

Sin embargo, las versiones no pudieron ser confirmadas en tanto que, sectores allegados a la Casa de Gobierno, se aseguraba que Eladio Vázquez sería designado embajador, nombramiento este que la cancillería daría a conocer de un momento a otro.

Pedro Eladio Vázquez fue uno de los tres ministros que firmó el acta de designación del teniente general Juan Domingo Perón y fue uno de los colaboradores más directos del ex ministro José López Rega.

Horacio Alberto Farmache

El nuevo ministro de Bienestar Social, señor Aníbal Demarco, anunció que serán aceptadas las renuncias de todos los secretarios de Estado dependientes de ese ministerio, ya que considera necesario "la renovación total para trabajar y cumplir su labor con un equipo coherente e identificado plenamente con su pensamiento".

Lo hizo durante una breve visita que efectuó a la sala de periodistas para saludar a los cronistas acreditados ante ese departamento de Estado, a quienes señaló que el lunes dará a conocer los nombres de quienes ocuparán las secretarías que quedan vacantes, con excepción de las dos que fueron cubiertas hoy.

Las renuncias aceptadas corresponden a los secretarios de Deportes y Turismo, doctor Pedro Eladio Vázquez; de Coordinación y Promoción Social, coronel Jorge A. Nicolini; de Vivienda y Urbanismo, señor Guillermo Celasco; de Seguridad Social, Rafael Cichello; del Menor y la Familia, comisario Ricardo Vittani y de Salud Pública, doctor Florencio Casavilla.

Luder

(Viene de la Pág. 1)

conducción directa de la Presidente de la República".

Manifestó luego que era optimista en cuanto a las posibilidades de recuperación nacional y propugnó "la práctica de una convivencia política que es necesaria crear con todos los esfuerzos posibles, y con la mayor producción en todos los sectores, para alcanzar no sólo 1977 sino tramos que están mucho más allá del logro de nuestra estabilidad política".

Calificó luego de "anacrónica" la categorización de los sectores del Movimiento Justicialista en "verticalistas" y "antiverticalistas", recordando que "fue la misma señora Presidente y jefa de nuestro partido la que en el último congreso partidario dijo que lo que se requiere es lealtad a la doctrina y acatamiento a una conducción política".

"El justicialismo, además, encara su reorganización y fue dicho por la señora Presidente y por todos los organismos de conducción, que esa reorganización se llevará a cabo con la participación de todos los afiliados", continuó.

Dijo también que "la base histórica y popular del peronismo sigue fiel a las banderas del justicialismo y sigue pensando que el justicialismo es el instrumento de la liberación nacional y de la redención social del hombre argentino", y que "el movimiento sigue siendo el protagonista de esta etapa de la evolución política del país y que no hay otro, por el momento, que pueda sustituirlo".

Calabró

(Viene de la Pág. 2)

que estaban, están y estarán orientadas a: 1) a producir en nuestro movimiento la necesaria autocrítica que posibilite las urgentes rectificaciones que robustezcan el poder del gobierno, a partir del cumplimiento irrestricto del mandato programático, doctrinario e histórico del peronismo y evitar las desviaciones equívocas y retrocesos que, por conocidas y dolorosas, considero obvio su puntualización. El aserto de esta inquietud ha sido generalizado públicamente el reciente 17 de octubre por la propia señora Presidente de la República.

"2) Realizar una auténtica reorganización de nuestro movimiento partiendo del concepto que desde el momento de la irreparable pérdida de nuestro conductor, el general Perón, la existencia y vigencia del peronismo depende fundamental y exclusivamente, de evitar deformaciones en la conducción que soslayen la voluntad de su base popular masiva, profundamente nacional y revolucionaria.

"3) Que el cúmulo de tremendos problemas, heredados muchos y surgidos otros del mismo proceso con situaciones en lo económico social que motiva la profunda preocupación cuando no la reacción de trabajadores y empresarios, intelectuales, políticos, en definitiva todos los sectores sociales del país, requieren del esfuerzo gigantesco, de la decisión política por superarlos, y que la falta de una respuesta urgente, decidida y eficaz crean las condiciones para que la institucionalidad logrado por Perón y todas las fuerzas nacionales corran peligro de frustrarse.

"4) Que no puede escapar a la comprensión de un justicialismo honesto y comprometido con el destino nacional, que mis declaraciones tuvieron esa dirección: mostrar los peligros, hacer el llamado, producir los anticuerpos de la inercia, la incoherencia, los retrocesos.

"5) Que tampoco puede ignorarse que las interpretaciones de mis declaraciones, llenas de subjetividad maliciosa, son los fundamentos que motivan esta instancia que, declaro me llenan de dolor como peronista, por lo ingratas e injustas, pero me llenará de orgullo por lo que tienen de practicar las enseñanzas de nuestro conductor.

"6) Que se hace evidente que existen sectores interesados dentro y fuera del justicialismo, que pretenden beneficiarse de ese equívoco deliberado, provocado y contumaz. De ahí mi silencio hasta ahora, para no prestarme a la provocación de quienes, desde fuera del Movimiento alientan nuestra destrucción, y de quienes por dentro creen ingenuamente que se pueden realizar en un movimiento y en un país que no se realiza.

"7) Que finalmente hago un llamado a la responsabilidad de quienes equivocadamente creen que el país está en condiciones de soportar actitudes que deterioran a nuestro Movimiento y a nuestro gobierno.

"8) Que comprendan que el carácter de los inquietantes y gravísimos problemas económico, disciplina, esclarecimiento, decisión clara y firme, y que ello no se logra pretendiendo ocultarlo, falsearlo o marginarlos idealmente, como si el pueblo no fuese capaz de comprenderlos, y lo que es más importante, resolverlos.

"Finalmente, con pasión y sinceridad peronistas, al efectuar el cumplimiento de este paso formal, lo hago fundamentalmente como una contribución a nuestro movimiento, para evitarle que los ciegos y equivocados de adentro, y los conocidos e interesados de afuera puedan servirse de falaces interpretaciones. Tengo la convicción de que mi proceder surge de la defensa doctrinaria que el general Perón legara a su pueblo, y hago votos para que ese tribunal así lo entienda y proceda en consecuencia. Victorio Calabró".

Córdoba

CORDOBA, 31. (NA). — Primeros premios de la lotería, sorteada esta noche:

29470	.... $	1.250.000
31418	.... „	125.000
24197	.... „	40.000
30081	.... „	20.000
6300	.... „	12.000
1834	.... „	4.000
5326	.... „	4.000
23129	.... „	4.000
35366	.... „	4.000
38980	.... „	4.000

Quiniela de Mendoza

El Banco de Previsión Social dio a conocer el extracto de la quiniela sorteada anoche por la Lotería de Mendoza:

1º Premio	.....	320
2º „	.....	607
3º „	.....	272
4º „	.....	472
5º „	.....	968
6º „	.....	667
7º „	.....	452
8º „	.....	102
9º „	.....	003
10º „	.....	019
11º „	.....	320
12º „	.....	686
13º „	.....	550
14º „	.....	523
15º „	.....	600
16º „	.....	347
17º „	.....	938
18º „	.....	974
19º „	.....	350
20º „	.....	900

Buenos Aires

LA PLATA, 31. (NA). — Primeros premios de la Lotería de la Provincia, sorteada hoy:

29412	..... $	900.000
28902	..... „	90.000
6355	..... „	51.000
5475	..... „	21.900
24964	..... „	12.000
9232	..... „	4.500
35423	..... „	4.500
24001	..... „	2.100
25006	..... „	2.100
31901	..... „	2.100
1755	..... „	1.500
5909	..... „	1.500
13119	..... „	1.500
15627	..... „	1.500
15926	..... „	1.500
21078	..... „	1.500
23200	..... „	1.500
27071	..... „	1.500
29705	..... „	1.500
33259	..... „	1.500

Montevideo

MONTEVIDEO, 31. (NA). — Premios mayores de la lotería, sorteada hoy:

13755	..... „	250.000
1803	..... „	14.000
1073	..... „	2.500
5052	..... „	2.500
13271	..... „	2.500
4943	..... „	1.000
7768	..... „	1.000
13080	..... „	1.000
14356	..... „	1.000
15069	..... „	1.000

"MESA PERMANENTE DE BA... Y NUCLEOS PERONISTAS
Mendoza

Unidades Básicas y núcleos que la integran, con correspondientes delegados:

Movimiento de la Resistencia Peronista de Mendoza: (Enrique O. Panoff y Guillermo C. Cusnaider).
Mesa Permanente Justicialista "Apoye a Isabel": (Antonio Schillagi y Humberto Fiuri).
Ateneo de la Amistad: (Dr. Enzo Di Chiara y Anastacio López Echegoyen).
Instituto Asesor de Planificación e Investigaciones: (Luis Alejandro Barrosse y Raúl Gallardo (I. A. P. I.)
Ateneo Doctrinario "De Pie Junto a Perón": (Segundo Marcelino Ortiz y Julio César Repetto).
Organización Civil de "Ex Presos Políticos de Mendoza": (Manuel Domingo Alvarez y Antonio Suárez).
Comando Nacionalista Peronista "Juan Manuel de Rosas": (Juan D. Ordenes y José Cruciani).
Mesas de Trabajos Justicialistas: (Hipólito D. Galaburry y Francisco Castiollo).
Agrupación Junta de Peronistas - Filial Mendoza: (Juan C. Quiroga Gómez e Isidoro J. Mathus).
Agrupación de Contadores y Peritos Mercantiles: (Gerardo Díaz y Carlos Millán).
Agrupación Justicialista del Personal no Docente de la U.N (Osmar B. Carson y Luis Julio Díaz).
Agrupación Peronista del Ministerio de Hacienda: (Domingo Fernando Cuello y Antonio Quiroga).
Agrupación Peronista de Empleados de Comercio - Filial Mendoza: (Carlos Iberra y O'Higgins S. Herrera).
Comando de Organización - Delegación Mendoza: (Miguel Angel Sevilla y Luis Dávila).
Juventud Peronista: (Luis Mario Barros y Enrique Silva).
Concentración de la Juventud Peronista - Comando Mend (Eduardo Gorrini y Juan Biondo).
Concentración Nacional Universitaria: (Alfredo Fernández Osman y Oscar Alejandro Bar
Unidad Básica "Fortín" Nº 1 Bº Gral. San Martín: (Lucas De Muñoz y Narciso T. Magallanes).
Unidad Básica "José G. De Paolis", 4ª Secc., Capital: (Salvador Romano y Vicente Marcos Cuello).
Unidad Básica "Gesta Libertadora", 4ª Secc., Capital: (Aldo Valettuti y Mario Fernández).
Unidad Básica "4 de Junio", 6ª Secc., Capital: (Faustino Germán García y Armando Riportella).
Unidad Básica Nº 1 de Maipú: (Rufino González y Alberto O. Castro).
Unidad Básica "Resistencia", de Maipú: (Luis Rodríguez y Enrique Sgrinieri).
Unidad Básica Nº 4 de Maipú: (Alejandro Corinaldesi y Alberto Molina).
Unidad Básica Nº 3 de Maipú: (Eduardo Julio Leyes y Anacleto Altamirano).
Unidad Básica "Eva Perón", Gutiérrez, Maipú: (Tomás Martínez Viedamonte y Carlos Lima).
Unidad Básica Nº 18 "Eva Perón", de Las Heras: (Modesto Bracco y Jorge Raúl Massara).

SECRETARIADO ADMINISTRATIVO:
Secretario administrativo: FRANCISCO MARTINEZ PARR
Prosecretario administrativo: ENRIQUE C. PANOFF.
Secretario tesorero: Dr. ENZO DI CHIARA.
Prosecretario tesorero: JORGE R. MASSARA.
Secretario de actas: SEGUNDO M. ORTIZ.
Prosecretario de actas: ALDO VALETTUTI.
Secretario de Prensa: GUILLERMO CONRADO CL...
Prosecretario de Prensa: ALBERTO A. GORRINI.
Secretario de Acción Doctrinaria: LUIS A. BARROSSE.

Se reciben adhesiones de Unidades sicas y núcleos en la sede partida Todos los que se incorporen tendrán recho a voz y voto en los plenario

LEALTAD A ISABEL PERON. P sidente de la REPUBLICA y JE indiscutida de nuestro MO MIENTO.

"SOLO LA ORGANIZACION VENCE AL TIEMPO"

J. D. Per

1|11|F 23362|1|11

Informa a sus clie... y al público en general a partir del día 1 de Nmbre de 1975 nuestro nro de Teléfono será el siste:

23148

31|10|89|1|11

A AEREA ARGENTA

ncurso para cubrir vacantes en dis- en el Cuerpo de Servicios Pro ales 1er. teniente "E C" en los stes dicina, Odontología, Bioquímica ge- orientación en Vías y Obras), nie- nico, ingeniero Electrónico, licen en como teniente "E C" en el fón

INGRESO:
gentino nativo o por opción.
de 24 a 30 años de edad.
título universitario.

SCRIPCION:
noviembre de 1975.
almente o por carta a la unidad d za a su domicilio o en el edificio r", Pedro Zanni 250 - Comando de P - Capital Federal. 1|11|F|23...A

erio de Bienestar Soc

COMUNICA QUE:

UNTAS ELECTORALE

de l... Bioq... y de... quím... conv... bros, ... 3.243, ... del D... del D... menta... de 197...

ejos Deontológicos: Médico, Odonto... terinario, Farmacéutico y de Ob... rados de Concursos de Odontólogo... macéuticos, de Obstetras y de Di... lecciones para renovación de sus ... a lo dispuesto por el art. 42º de... lamentario de la ley 2.636 y articu... /1965, reglamentario de la ley 3.04... 0/1966 y 24º del Dcto. 784/1966, ... ley 3.125, para el día 10 de dici... 0 a 13.30 horas.

...erio de Bienestar Social convoca ... podólog... Consej... por el ... elecciones para constituir ... conformidad a lo dis... 30/74, reglamentario ... 7.30 a 13.30

SINDICATO DE PRENSA DE MENDOZA
MENDOZA, OCTUBRE 31 DE 1975
CONVOCATORIA A ASAMBLEA GENERAL EXTRAORDINARIA

La Comisión Normalizadora del Sindicato de Prensa de Mendoza, convoca a asamblea general de afiliados para el día martes 4 de noviembre de 1975, a las 21.30 hs. en su sede de calle Salta 1457, Mendoza, para tratar el siguiente

ORDEN DEL DIA:

1 - Designación de un secretario de Asamblea.
2 - Designación de dos afiliados para que firmen el acta.
3 - Lectura del acta de la Asamblea anterior
4 - Elección de la Revisora de Cuentas.

HOY CONFITERIA DEL CASIN... 25 de Mayo 1...
CHARLY
CARLOS
JHONNY TRINIDAD
LA GATITA
PAIVA
BAILE CON DOS ORQUESTAS
Reserve mesa al tel: 218...

Programa de Radio y T...

Ofrecemos a continuación los programas de acuerdo con el detalle que nos han suministrado las respectivas radios y teleemisoras.

VINOS GAR GAN. TINI
SIEMPRE BUENOS SIEMPRE IGUALES

Canal 7 - Mendoza

12.15 Carta de ajuste con música selecta.
12.25 Apertura y santoral.
12.30 El show de la pantera rosa.
13.00 Recuerdos del deporte.
13.30 Sábados de super-acción. Hoy:
—Solo vivimos una vez, c/ Sylvia Sidney-Henry Fonda.
—Abbot y Costello perdidos en un Harem, c/ Marilyn Maxwell-John Conteh.
—Tentaciones de otoño, c/ Philiph Dorn-Mary Astor.
—Cuando mueren los malvados, c/ Jeff Chandler -Fess Parker.
—El castillo del ogro, con Charles Laughton-Boris Karloff.
21.30 Antes...

23.00 Esta noche, cine: Legado sangriento c/ John Wayne-Ella Raynes.
0.30 Palabras para recordar. Secret. medios comunic.

Canal 9 - Mendoza

12.30 Musical Hits.
13.00 Ovni.
14.00 Cine para la familia: "La vuelta al mundo en 80 días", con Cantinflas.
17.00 "Sirenas y Tiburones", con Cary Grant y Tony Curtis.
19.20 "Y el mar los devoró", con Bárbara Stanwyck.
21.30 Acción en el nueve: "La leyenda de Lylas Clare", con Kim Novak y Peter Finch.
23.15 "Voces de la patria grande", con Las voces blancas.

EL PLACER DE VIVIR

LRA 6 y LRA 34 R... Nacional M...

6.27 M...
6.35 Ed...
8.00 Pong (de...
21.30 Antes...

8.00 Notas y música ...
9.15 Variedades music...
9.30 Boletín cultural.
9.35 Variedades music...
10.00 Hombres de cien...
10.10 Valses.
10.30 Conozca al ciego ...
11.05 Melodías.
11.30 Conjuntos folkló...
12.00 Concierto de m...
13.15 Pequeñas joyas ...
14.00 Selección danzas argentinas.
14.30 Música para todo...
15.05 Fragmentos sinfó...
15.20 Inquietudes doce...
15.30 Folklore.
16.00 Composiciones c...
16.30 América y su m...
17.15 Concierto de la ...
18.00 Solistas y conju... argentinos.
18.30 El cofre de las ...
19.00 Efemérides mun...
19.35 De nuestra dis...
20.05 Les habla Hola...
21.15 Teatro lírico: "... de Cristo" de ... lion.
22.50 Pedro Tschaikó...
23.35 Camilo Saint S...
0.10 Los Planetas ...
1.00 Misa en Sol

VINOS GA... GA... T...

S ANDES

...0 de Octubre de 1882 por el Dr. Adolfo Calle
Directoras:
Carmen Usandivaras de Calle
Elcira Videla de Schiappa de Azevedo

MENDOZA, SABADO 1º DE NOVIEMBRE DE 1975

Mercado de interés ...nacional en Mendoza

El Poder Ejecutivo de la Nación a través de las ...etarías de Estado de Comercio y de Agricultura ...anadería, ha resuelto declarar de interés nacional ...ercado de Concentración de Mendoza que se ubi... en el distrito Las Tortugas del departamento Go... Cruz. Se trata de la aplicación concreta del decreto ...19.227 del año 1971, cuyas cláusulas no habían ...recido a la Provincia hasta ahora a pesar de con... un concepto altamente beneficioso para controlar ...áfico comercial de los productos perecederos. El ...dio de factibilidad elevado al gobierno nacional, ha ...do a favorecer en estos circunstancias a una zona ...lto nivel de producción y donde se advierten se... distorsiones en el proceso de adquisición y venta.

El decreto ley mencionado contiene ventajas de ...o interés y que conviene analizar con el objeto de ...ciar los beneficios derivados de su riguroso cum...iento. Se destaca, en primer término, que el mé... operativo propuesto se cumple dentro de un espa... denominado "perímetro de protección". Dentro de ...límites se prohíbe el funcionamiento de otros mer... mayoristas dedicados a transacciones de rubros ...s, y se obliga a los minoristas a proveerse en el ...ado.

El principal objetivo es "Proveer al conocimiento ...oferta y la demanda en todo el país, a la forma... de precios justos y orientativos para la produc... y el consumo, a las necesidades higiénico-sanita... de los alimentos y al control de calidad y cantidad". ...n adoptarse medidas dirigidas a provocar la rebaja ...s co...os de producción y evitar la intervención de ...med...rios. Se establece también la necesidad de ...ed...as maniobras contrarias a la buena fe y leal... comercial y la formación de grupos de tendencia ...opolista".

Otras normas que contiene la reglamentación legal ...blecen una serie de condicionamientos destinados ...ecer garantías máximas de justicia comercial a los ...rios de este tipo de mercados. De cumplirse fiel... de cada uno de los enunciados, se estaría en pre... de un instrumento idóneo para asegurar la aper... de una promoción de alto interés regional. Al mis... tiempo, se estaría bregando por la instauración de ...stema de comercialización justo y equitativo del ...saldrían beneficiados, no solamente los productos ...ue siempre sufren las peores consecuencias, sino ...ién la población en general a la que no podría ...enderse con maniobras especulativas.

Estas conclusiones surgen de la intención impresa ...s cláusulas del decreto ley, donde han sido con...adas en su totalidad —al menos, en su mayoría— ...plicancias comunes que se presentan en esta cla... operaciones. Así, a las ya mencionadas, se agre... los artículos referentes al manejo de las finanzas ...spondientes al sector administrativo. Se establecen ...s de juego a las que deberán someterse todas las ...nas intervenientes en el sistema operativo acor... ya sea en la etapa de producción o comercializa...

...n el caso de Mendoza, han sido previstas las ... que se necesitan para colocar al establecimiento ...ficiado por la resolución nacional, en condiciones ...umplir los requisitos establecidos. Tiene actual... e una superficie de 30 hectáreas y su actual estruc... contempla —según el informe del gobierno de la ...vención Federal— una importante cantidad de ...siones establecidas. Los complementos se cum... según un programa ya elaborado y cuyo costo ...nde a la suma de 478 millones de pesos aproxi... amente.

El interés de la iniciativa surge del análisis mismo ...exto ... legal, pero sus beneficios dependen en bue... ...edida ... de la decisión y rigor con que sean aplica... ...us cláu...sulas. Por eso la experiencia necesita com... ...ntars...e con una buena dosis de eficiencia adminis... ...ya desde el mismo momento de su iniciación, por... ...la confianza que pueda despertar entre los sectores ...cipantes ofrecerá la base más interesante de su ...a proyección.

...de los médicos salteños, integrante del equipo enca... ...do por el doctor Oñativia, que ganó el premio "Essex".

Simposio de Medicina ...terna fue clausurado

...miero cine de la Mu... ...ad de la Capital se ...ar la clausura del 6º ...ules...acional de Medicina ...e organizó la Socie... ...ules...ina de Progresos en ...cia ...nterna.

...la clausura de las ...e efectuó la entrega ... "Essex", distinción ...fiere anualmente al ...nusa...jo sobre investiga... ...l premio, consisten... ...000 y diplomas, fue ...ite año al equipo de ...nico Instituto de Endo... ...nter...e Salta, que enca... ...or Arturo Oñativia ...ásic...los doctores Dardo ...úsic...alante, Vicente ...tarc...illo Morón y María ...ntos...ez Somigliana. El ...el cual los facultа... ...ron el galardón se ... y cretinismo en...

... que entendió en ...ión del premio lo ...los doctores Egidio ...el, ... E. Palacio, Igna... ...alc...o Allende, Luis D. ...está...lario S. Dreyer.

...portunidad de hacer la ...ega...esta distinción ocu... ...n la ...esa académica el ...idente...e la entidad orga... ...tora d...l simposio, doctor ...o Mazei y los represen... ...del laboratorio Essex, ...stituido el premio se... ...ellicier y Norber...

...rmino h... ...tres y... ...l im... ...hi... del premio y al trabajo realizado.

De inmediato hizo entrega del cheque por aquella suma y de los diplomas respectivos al equipo de investigadores que logró la distinción.

Por último habló el doctor Oñativia quien comenzó su exposición rindiendo homenaje a los pioneros en la lucha contra el bocio. Luego se refirió al Instituto de Endocrinología de Salta y la labor que cumple en la región Noroeste del país. Por último efectuó una síntesis de todos los capítulos que integran el trabajo sobre "Bocio y cretinismo endémico", el cual, dijo, es un resumen de 18 años de trabajo.

El Ministerio de Educación intimó a los maestros a levantar el paro

Solicitó que se aboque el Ministerio de Trabajo y señala la interrupción de servicio público

El Ministerio de Cultura y Educación intimó ayer al personal docente y no docente que adhiera a las medidas dispuestas por el plenario del SUTE, a normalizar la prestación de sus tareas.

Esta medida, difundida al promediar la tarde de ayer, marcó la culminación de una serie de alternativas que rodearon el primer día de paro por tiempo indeterminado que declararon el jueves los docentes provinciales. Durante la jornada se produjeron diversos episodios que indicaron la atención con que se sigue el proceso en varios sectores, en especial el gobierno y la CGT. El ministro Olguín calificó al paro como una "medida subversiva" y reiteró todas las gestiones hechas en favor del magisterio. Por su parte, el subdelegado de la regional Mendoza de la central obrera expresó que criticaba la rebaja de los sueldos docentes —factor desencadenante de la medida de fuerza y que, en el caso de los profesores, alcanza al parecer a un 67%— y destacó que se oponían al plan de lucha de los docentes.

Una vez conocida la intimación del Ministerio de Cultura y Educación, se recabó la opinión del secretario general del SUTE, Marcos Garcetti, quien —en síntesis— sostuvo que "no somos gente que ha tomado medidas subversivas (en franca respuesta a las declaraciones de Olguín) y que los docentes "estamos azorados ante la contradictoria actitud del gobierno en materia salarial".

Las expectativas en torno de este proceso se acentuarán hoy, cuando venza la intimación y se conozca la actitud que adoptará el Ministerio de Trabajo mediante su delegación local y las propias autoridades del gremio ante la situación legal que se presenta.

La intimación

El Ministerio de Cultura y Educación de la Provincia ha intimado al personal docente y no docente que adhiera a las medidas dispuestas por el Sindicato Unico de Trabajadores de la Educación, a normalizar la prestación de las tareas.

La intimación se dispone en una resolución que establece que las medidas de fuerza deberán ser levantadas en un plazo de 24 horas de publicada la resolución, bajo apercibimiento de ley.

La resolución del Ministerio de Cultura y Educación, que lleva el número 1513, en sus considerandos dice que "la decisión del SUTE importa la interrupción de un servicio público de vital importancia para la provincia; que conforme a las disposiciones del decreto ley 17183/67, los organismos del Estado que presten servicios públicos se encuentran facultados para ordenar el cese de las medidas de fuerza dispuestas por el personal de los mismos y que de acuerdo con las normas establecidas por la ley 20524 en su artículo 17, inciso 17 y por la ley 20638, el Ministerio de Trabajo de la Nación es el organismo competente para entender en la decisión de los conflictos colectivos laborales que se susciten en todo el territorio de la Nación, incluyendo a aquellos referidos a organismos de Estado que presten servicios públicos".

La parte resolutiva dispone en su artículo primero: "intimar al personal docente y no docente que adhiera a las medidas dispuestas por el Sindicato Unico de Trabajadores de la Educación a normalizar la prestación de las tareas dentro del plazo de 24 horas de publicada la presente, bajo apercibimiento de ley".

El artículo segundo dice: "Solicitar por intermedio del Ministerio de Gobierno de la Intervención Federal el avocamiento del Ministerio de Trabajo de la Nación, para el conocimiento y decisión del conflicto planteado por el SUTE".

Artículo tercero: "La presente resolución deberá ser publicada en los dos medios periodísticos de mayor difusión de la provincia y notificada fehacientemente a las autoridades del SUTE en el domicilio legal correspondiente".

Reunión con periodistas en la CGT.

Aclaración de la CGT sobre apoyo a maestros

Durante una breve conferencia de prensa que se realizó en la central obrera, el subdelegado regional de la CGT, señor Ramón López, aclaró "algunos conceptos que han sido mal interpretados". Afirmó que "la regional de la CGT no apoya bajo ningún punto de vista el paro que realiza el magisterio provincial. Esta regional apoya las reivindicaciones de los trabajadores, pero en base a un diálogo, a conversaciones y no bajo la realización de una medida de fuerza".

Se consignó que la CGT se mantiene en su postura de defensa de los intereses de los trabajadores, "pero, siempre ha sido clara la entidad al respecto, mientras todo se realice dentro de la ley".

Aclaró también que la central obrera se opone a la rebaja de sueldos, pero que considera que ese es un problema que se debe resolver mediante el diálogo y no con una medida de fuerza "que perjudica al país, a la Provincia y especialmente a la niñez".

Agregó finalmente, ante el requerimiento periodístico que la regional está dispuesta a realizar gestiones en favor de los reclamos de los docentes, pero siempre y cuando éstos levanten previamente el paro que concretan desde la cero hora de ayer.

De la reunión participó también el secretario de prensa de la CGT, señor Osvaldo Pereyra.

Adhesión al SUTE de los docentes nacionales

La Junta Coordinadora de Entidades Docentes Nacionales informó a través de un comunicado que "ha resuelto solidarizarse con el paro por tiempo indeterminado dispuesto por el plenario de docentes provinciales nucleados en el SUTE".

Añade que "la medida de solidaridad se ha adoptado en función de la legitimidad del reclamo de los compañeros docentes, a quienes mediante el decreto 3.189 se les pretende rebajar el sueldo, al equipararlos a la docencia nacional". Luego de otras consideraciones, la entidad expresa "que el proceso debió ser a la inversa, es decir, que los sueldos de los docentes nacionales debieron equipararse al de los provinciales, como una forma de hacer justicia sin discriminación de jurisdicciones y dado que la tarea docente es igual en todos los ámbitos".

En la parte final, la nota expresa que "la Junta Coordinadora recabó de sus entidades de base mandato para la forma y modo de hacer efectivo el apoyo a los compañeros docentes provinciales e insta a padres y alumnos a respaldar la valiente respuesta que el magisterio mendocino ha dado al decreto 3.189".

En el Sur

SAN RAFAEL. — La Junta Departamental del Magisterio Nacional de San Rafael (U.D.EN.) ha informado a los docentes que la asamblea de afiliados y delegados escolares efectuada el 30 en Casa del Maestro, resolvió por unanimidad declarar pública la solidaridad de los docentes nacionales del departamento con la justa lucha que están librando los colegas provinciales ante la insólita injusticia cometida con ellos, al decretarse la rebaja de sus sueldos y manifestaron su decisión de adoptar las medidas de fuerza que los docentes nacionales de toda provincia resuelvan de común acuerdo. Asimismo exhortan a intensificar la campaña de afiliación masiva planificada por la junta reorganizadora provincial de la Unión de Docentes de Escuelas Nacionales.

Por otra parte ha citado a todos los docentes nacionales a la asamblea general que se realizará el martes a las 18.30, en la Casa del Maestro, con carácter de urgente y obligatoria.

Gestiones de UDA por el conflicto de los docentes

La Unión Docentes Argentinos (UDA) informó en un comunicado que "está gestionando soluciones al problema salarial de la docencia provincial mendocina. A tal fin —agrega— entrevistó a las autoridades educativas provinciales y solicitó telefónicamente a UDA central, que interceda ante las autoridades nacionales para arribar a una resolución favorable del conflicto".

"No somos gente que haya tomado medidas subversivas"

"Estamos azorados ante la contradictoria actitud del gobierno en materia salarial"

El secretario general del Sindicato Unico de Trabajadores de la Educación —SUTE— señor Marcos Arturo Garcetti, en entrevista cocendida a LOS ANDES, se refirió al cumplimiento del paro docente, respondió a las declaraciones del ministro de Cultura y Educación, profesor Dardo Salomón Olguín y consideró la intimación formulada ayer por ese ministerio.

Con respecto al primer punto manifestó que "la medida de fuerza se ha cumplido con toda normalidad y total acatamiento, en forma pacífica y sin ninguna alteración conforme a la resolución del plenario, lo que desvirtúa en los hechos cualquier calificación de subversivo que pretenda adjudicársele".

La respuesta de Olguín

Al considerar las declaraciones formuladas por el ministro Olguín, manifestó: "La cantidad de alteraciones que se mencionan como perjudiciales para los niños durante el transcurso del año, en pequeño margen se han debido a la actividad gremial docente, ya que han actuado otros factores que han estado fuera de la órbita de decisión del magisterio".

Expresó también que "el gremio no ha pretendido formular imposiciones sino, simplemente, reclamar el cumplimiento de la ley y de sus legítimos derechos, y en el caso de que éstos han sido restituidos, lo fueron con tardanza y en simultaneidad con otras medidas que deslucieron su valor".

Agregó que "el magisterio además de tener una actitud públicamente comprometida en apoyo del orden constitucional, ha luchado para reconquistar ese orden cuando se había perdido. Por lo tanto —dijo— resulta insultante tratar de conectar una expresión gremial en demanda de reclamos justos con la subversión que desde puntos antagónicos, pretende destruir el orden que el gremio ayudó a consolidar".

Marcos Arturo Garcetti

Admitió después —refiriéndose a otros aspectos de la declaración del ministro— que "los puntos que el magisterio presentó han sido contestados positivamente pero no han sido todos concretados positiva y oportunamente".

Con respecto a la nivelación de la que habla Olguín, Garcetti opinó: "Me parece justa siempre que se haga hacia arriba y que no signifique disminuciones o injusticias".

Finalmente afirmó: "Nosotros no somos gente que ha tomado una medida subversiva sino gente que representa la voluntad de sus mandantes y que se encuentra azorada ante las contradictorias e inexplicables medidas adoptadas por el gobierno en materia salarial".

La intimación

Con respecto a la intimación formulada por el Ministerio de Cultura y Educación, explicó el dirigente docente que "la conducción evalúa los alcances legales de la misma, como paso previo a las resoluciones gremiales que se van a adoptar y que serán comunicadas inmediatamente a los trabajadores de la educación. Estos —señaló— deben permanecer atentos a las noticias que se darán a conocer".

Destacó por último Garcetti que el SUTE ha recibido la adhesión de AMPPYA —Asociación de Maestros Provinciales Puntanos y Afines— entidad que "también ha hecho llegar a la delegación regional de la CGT una felicitación por la actitud asumida".

Gestión por los sueldos hará el P.E.

Por conducto del Ministerio de Hacienda se informó que por decreto-acuerdo del 30 de octubre último se prevé que el pago por el mes de octubre a los docentes provinciales se efectuará con el 130 por ciento de incremento sobre los haberes percibidos al 31 de mayo de 1975, es decir por el mismo importe que se liquidó el sueldo de setiembre próximo pasado.

"La Intervención Federal, —añade— gestionará ante las autoridades nacionales un decreto-ley que asegure a los docentes provinciales un incremento en sus haberes que sea similar al otorgado a los otros sectores de la administración pública provincial".

Congreso sobre "El niño y la televisión"

Del 14 al 16 de noviembre se llevará a cabo en Buenos Aires el 13º Congreso Argentino "El niño y la televisión", con el patrocinio de la Liga Pro Comportamiento Humano y la adhesión del Consejo Nacional de Educación, la Secretaría del Menor y la Familia, del Ministerio de Bienestar Social de la Nación, organismos estatales, provinciales y municipales. Se considerará los contenidos de la televisión para niños y jóvenes.

Podrán participar los delegados de entidades públicas y privadas, escritores, educadores, médicos, sociólogos, psicólogos, productores de TV, periodistas, padres de familia, etc.

El delegado de Cuyo y vicepresidente de la comisión directiva nacional, profesor José Blasco Palmieri, invitó a quienes deseen participar, a la reunión previa informativa que se realizará mañana, a las 11, en la sede del Museo "Profesor Manuel Tellechea", Hipólito Yrigoyen 151 de ciudad. En la oportunidad se podrá retirar ficha de inscripción.

Festival de la Tradición en el 203º aniversario del departamento San Carlos

El comisionado municipal de San Carlos, señor Francisco R. Marinelli, informó sobre los festejos que se preparan para celebrar el 203º aniversario de la fundación del departamento y el Tercer Festival de la Tradición, que se desarrollará entre el 3 y 10 de este mes.

San Carlos, que en 1972 fue declarada Capital de la Tradición Argentina, ha preparado este año un amplio programa de actividades festivas, para lo cual —según indicó el funcionario— se ha invitado a participar a todos los departamentos de la Provincia para "dar mayor brillo a esta fiesta que tiene por finalidad recuperar los elementos tradicionales de nuestra nacionalidad". Añadió que han anunciado su intervención delegaciones de otras provincias, que tomarán parte en los concursos programados: "Campeonato nacional de taba", "Certamen de destreza gaucha" y un "Festival y concurso de intérpretes de la canción folklórica regional cuyana".

En el concurso de destreza se entregará como premio una rastra artística que ha sido valuada en $ 50.000; está integrada por 58 virolas de plata grabada y en el centro tiene una placa realizada por la UNC con los escudos nacional y de San Carlos. El premio, según puntualizo el comisionado municipal se otorga por el sistema "challenger": intervienen equipos de cinco integrantes en las distintas demostraciones y el premio challenger es el que obtiene un equipo cuando gana el certamen durante tres años seguidos; se hace ganador definitivo el que lo obtiene durante cinco años, aunque sea en forma alternada.

El premio para el campeonato nacional de taba es una pieza con forma de hueso con un lado de oro y el otro de plata y el resto de metal bermellon, que tiene un valor de $ 8.500.

Ranchos criollos

Durante la semana de festejos se levantaran ranchos criollos alrededor de la plaza departamental. Allí se ofrecerán muestras artesanales de distintas regiones argentinas y se venderán comidas típicas.

Se ha previsto asimismo que el 4, en el Club San Carlos, se brindara una demostración a cargo de la Escuela de Caballe... de las 21.30, al obra "Juan Moreira", a cargo del elenco del Teatro de la Montaña.

Ademas, segun detalló el señor Marinelli, se realizarán desfiles de centros tradicionalistas y carros alegóricos; se dispondrán almuerzos especiales en los ranchos, actuará la Escuela Infantil de Danzas en el palco central de la plaza y se ofreceran charlas de divulgación del folklore argentino. Se pondra énfasis en todo lo que se relacione con el arte regional, especialmente a través del Festival de la Canción Folklorica Cuyana, en el que participaran interpretes locales y de otras provincias.

Para el 9 de este mes se ha previsto la realización de los encuentros finales de los concursos y la elección de la reina que llevará el título de "Flor Provincial de la Tradición", con jovenes representantes de los distintos departamentos.

Por último reiteró el señor Marinelli que este año se espera una mayor participación de las diferentes comunas mendocinas y la concurrencia de delegaciones del resto del país, "lo que demuestra —afirmó— la popularidad que va adquiriendo esta fiesta, que se realiza por tercer año consecutivo en Mendoza y a la que prestan especial apoyo la Intervencion Federal y el Ministerio de Economía de la Nación mediante subsidios, como así también las direcciones de Acción Cultural y de Turismo de la Provincia".

Semana de la Conservación de la Naturaleza

El proximo martes a las 10.30, se realizará una conferencia de prensa en la Dirección de Bosques y Parques Provinciales, sobre la "Semana de la Conservación de la Naturaleza", que se desarrollará en el micro-cine del Palacio Municipal de la Capital, del 5 al 7 de noviembre.

El ciclo consistirá en conferencias de profesionales sobre la importancia, cuidado y protección de la flora y fauna, recursos hídricos y medio am... ...parecerá algunas sutilezas ...

Modifican la ley sobre accidentes del trabajo

Por ley 21.034, sancionada por el Congreso y promulgada el 30 de setiembre último, fueron modificados los textos de los párrafos primero y segundo del inciso a) del artículo 8º de la ley Nº 9688 de Accidentes de Trabajo.

Los párrafos quedaron redactados así: "inc. a) Si el accidente hubiera causado la muerte de la víctima, el empleador estará obligado a sufragar los gastos de entierro, los cuales no excederán del importe de tres veces el importe mínimo, a indemnizar, a sus derecho habientes con una suma equivalente a mil salarios diarios, de conformidad a lo dispuesto en el artículo 11º".

"La indemnización por este concepto, así como también para los casos contemplados en los incisos b) y c), no será superior al equivalente que resulte de computar diez años de salario mínimo vital y móvil vigente al tiempo del accidente.

"Artículo 2º) Sustitúyese el inciso d) del artículo 8º: el porcentaje setenta y cinco por ...

Ranchos criollos

Durante la semana de festejos se levantaran ranchos criollos alrededor de la plaza departamental. Allí se ofrecerán muestras artesanales de distintas regiones argentinas y se venderán comidas típicas.

Se ha previsto asimismo que el 4, en el Club San Carlos, se brindara una demostración a cargo de la Escuela de Caballe... de las 21.30, al obra "Juan Moreira", a cargo del elenco del Teatro de la Montaña.

Ademas, segun detalló el señor Marinelli, se realizarán desfiles de centros tradicionalistas y carros alegóricos; se dispondrán almuerzos especiales en los ranchos, actuará la Escuela Infantil de Danzas en el palco central de la plaza y se ofreceran charlas de divulgación del folklore argentino. Se pondra énfasis en todo lo que se relacione con el arte regional, especialmente a través del Festival de la Canción Folklorica Cuyana, en el que participaran interpretes locales y de otras provincias.

Para el 9 de este mes se ha previsto la realización de los encuentros finales de los concursos y la elección de la reina que llevará el título de "Flor Provincial de la Tradición", con jovenes representantes de los distintos departamentos.

Por último reiteró el señor Marinelli que este año se espera una mayor participación de las diferentes comunas mendocinas y la concurrencia de delegaciones del resto del país, "lo que demuestra —afirmó— la popularidad que va adquiriendo esta fiesta, que se realiza por tercer año consecutivo en Mendoza y a la que prestan especial apoyo la Intervencion Federal y el Ministerio de Economía de la Nación mediante subsidios, como así también las direcciones de Acción Cultural y de Turismo de la Provincia".

Semana de la Conservación de la Naturaleza

El proximo martes a las 10.30, se realizará una conferencia de prensa en la Dirección de Bosques y Parques Provinciales, sobre la "Semana de la Conservación de la Naturaleza", que se desarrollará en el micro-cine del Palacio Municipal de la Capital, del 5 al 7 de noviembre.

El ciclo consistirá en conferencias de profesionales sobre la importancia, cuidado y protección de la flora y fauna, recursos hídricos y medio am... ...parecerá algunas sutilezas ...

"No se ha penado en dar por concluido el año escolar"

Lo afirmó Olguín quien calificó el paro como una "...edida sub...

El ministro de Cultura y Educación, profesor Dardo S. Olguín, calificó ayer de "hecho lamentable" al paro dispuesto por el magisterio mendocino, que afecta no sólo al nivel primario, sino también al secundario dependiente de la Provincia.

"Al decir esto —dijo— no pienso en mí, ni en el gobierno, ni en los maestros, sino en los niños, que son los directamente afectados y que han sufrido las consecuencias de un año lectivo lleno de altibajos".

Así se expresó al iniciarse la conferencia de prensa, mientras se hallaba acompañado del subsecretario de cultura, doctor Hugo Tavares, en tanto el subsecretario de Educación, doctor Teruel, estaba ausente de la Casa de Gobierno, afirmó el funcionario.

¿Cuál es el papel del gobierno en este aspecto?

—El maestro no piensa que ha recuperado las conquistas que tenía antes. Mucho de todo esto no depende de nosotros; la Provincia está intervenida, dependemos del orden nacional. No obstante, todas las tramitaciones que se han llevado a la práctica, por medio de un diálogo que siempre califiqué de franco y respetuoso, tuvieron en sí la inquietud de salvar todas las conquistas ya logradas. Pero deben saber que necesitamos tiempo. Las tramitaciones demoran, no se sacan de un día para otro. Más aún, nosotros no manejamos el dinero. Vez pasada se invitó al magisterio a viajar a Buenos Aires para acelerar los trámites y ellos han tenido la oportunidad de observar de cerca todos los pormenores. Creo que ahora pudo hacerse algo parecido, sin llegar a una medida de fuerza.

"La administración pública no se maneja como una estancia; —agregó— hay una serie de normas que cumplimentar. Si la Provincia hubiese tenido su legislatura, habría tenido la posibilidad de ordenar aquí todos los problemas, a pesar de que la Nación ha sentado el principio de que a igual trabajo, igual remuneración. Pero la Provincia hubiese podido dar algún tipo de solución en ese sentido. Esto no ocurre ahora, como bien lo saben ellos.

"En consecuencia —enfatizó Olguín— con paciencia, se pudo haber cumplimentado gestiones ante el poder central en busca de una salida. Por esa razón, el gobierno tomó anteayer, en reunión de gabinete, la responsabilidad de dictar el decreto-acuerdo que todos conocen, hasta tanto se realizasen en Buenos Aires, las gestiones pertinentes para una solución del problema".

—¿Se ha discutido este tema en reunión de gabinete?

—El gobierno provincial tomó la responsabilidad de hacerlo y gestionar ante el poder central el pago del 160 %, aún excediendo los topes dispuestos para el magisterio nacional. Ahora, ante la medida de fuerza dispuesta, nos vemos en inferioridad de condiciones para hacerlo, ya que estamos compelidos por esta situación.

—Si un nuevo plenario resolviera rever la medida ante un pedido del magisterio, ¿cuál sería la actitud del gobierno en ese sentido?

—Siempre he dicho que estoy dispuesto al diálogo, como lo he venido haciendo hasta ahora pero nunca a admitir imposiciones. Quiero que se comprenda que esto no se puede resolver con una varita mágica. Se necesita tiempo, paciencia y cordura. Hay gente apresurada e interesada en crear ... años y el desorden, no só... ...o institucional que ... desde la guerrilla ar... ...ta algunas sutilezas ...

El ministro de Cultura y Educac... ...rencia de prensa en que se refirió a ... ...za de los docen...

—Ha ...do con los dirigentes de ...TE luego de la asamblea ayer (por anteayer)?

—"No, han venido".

¿Cree ... que existe una vía con... para superar esta situa...

—"Sie... hay soluciones posib...es ...o—. Pero hay que estudiar cosas".

—Uste... refirió recién en su e...xión a "sutilezas". ¿Cuál ... interpretación?

—"Herido decir aquellas sutilezas parecen reivindicatorias ...o que no lo son".

—¿Po... aclararnos más?

—"Mp...a...do...icamente hay p...res que se desempeñan ... nivel secundario y que ... la huelga a pesar de que ...recuerdo que hayan hecho...ga cuando en las escuel...cionales, en las que también ...abajan, se les paga la mi...le lo que pagamos nosotr...ero les parece escaso cuando...a la provincia".

Repe...nes

—¿...repercusión ...puede tene...ro en el terreno específ...nte educacional?

—"...as, y no sólo para los ...os, sino por el estado de ...ia que provocará en los ... Eso es lo lamentable, ...e yo quisiera mantener ...ondiciones del diálogo y ... se entienda que por la ... las gestiones se lograr...iones mucho más rápidas ... lo que pueden obtener ... medios coercitivos y vio... Puedo decir, y desafío ...e me lo desmientan, que ...magisterio me presentó ...pedidos, todos fueron ...cionados positivamente. ...Desdichadamente esta cuestión ...sueldos escapa a nuestra ... y a nuestras posibilidades ...ero quede en claro que se ...empujando para que ta... se logre".

Gles...

...é quiere significar con el...

...o que se pueden intenta...iones ante el Gobierno ...l y dentro de la Pro... El primero aún no dio ...se definitiva para el pro... ...de los salarios docentes. ...n principio general que ...a nivelación y que des... como dije antes, en el ...lo de que a igual tra... ...ual remuneración. Fal... ...trumentar los detalles o ...cepciones, como podría ... caso de Mendoza".

...o es lo que se refiere al ... nacional. Pero usted ...en abrió posibilidades ... de la Provincia. ¿Q... ...n?

...s mas difícil, por la ... razón de que la Pro...

...que ... pro... ...l Per... central. ...estudio, ...para ...llan ha... ...vist... vige... ...te".

...clu... ...fren... ...tea... ...nte?

...remo... ...pad... ...sado... ...to."

...usted el ...apoyo ...brera ha ...dado?

...yo n... ...le que ...para ... indicada ...panel... ...os com... ...la CGT Regio... ...ya, y ... desde ...tema ... ...efiere al ...zon... ...en ra... ...podría ... ...cia, no una ... apoyando ... Ese es un p... ...malismo que s... ...á. Y eso ...también ... ...otros, aunque ...te de ... se tra... ...nivela... ... de una ...ferente... ...sticia de un rec... ...e respe...tar un... ...cosas dis...tintas. ...CGT re...gional ... la situa...ción".

Reunic...E

—¿Cr... podrá ha...ber un... los direc...tivos de ... considerar la situ...

—"No... ninguna audienc... menos que yo sepa... ...lice, po... ...que se rea...desigual... situación ha toma... ...gente que siva. N... ...da subver...trado e... ...os demos...voluntar... ...nto en buena ...ta que... ...ed en cuen...de la ... ...lo, el caso de servi... ...on 25 años derogado ...te de edad, restitu... ...se lo hemos ocho an... ...tras casi haberlo ... y luego de ...ferentes ...ante los di...dieron ... ...que se suce...rrió con... ...es. Así ocu...de la tr... ...os, como viático ... aumento ...ficación ...res, recla...traslado ...s por zo...desde zo... ...ntes pe...algunos ...itas y ...hemos a... ...articulare...se puede ... sé qu...por nues... —pre...

Finalm... ...erro ...ministro ... ...s pos...lidas del ...conflic...

"No sé ... ...eden...siempre ... ...sentid...magist...ente ...situacio...conflic...

...podrá ...considerar

Las conmemoraciones de este fin de semana

Se celebra hoy la festividad de Todos los Santos y mañana se conmemorará el Día de los Fieles Difuntos. Con ese motivo hoy no se cumplirán diversas actividades y para ambas jornadas se ha habilitado horario especial en el Cementerio de la Capital.

El alcance del feriado de hoy es el siguiente: según lo resolvió en asamblea de hace varios años y como lo dispone tradicionalmente, la Unión Comercial e Industrial de Mendoza recordó que hoy el comercio no abrirá sus puertas, mientras que para la industria el feriado será optativo.

Almacenes

Por su parte, el Centro de Almaceneros Minoristas y Anexos de Mendoza, expresó en un comunicado que el feriado de hoy será optativo para los comercios minoristas de la alimentación. En su nota señala la entidad que pese a que la actividad será optativa, se sugiere abrir los negocios hoy en horas de la mañana, teniendo en cuenta que la jornada precede al domingo, de cierre obligatorio. Se tiende, con la sugerencia, a posibilitar un abastecimiento normal a la población, de mercaderías perecederas.

En el Cementerio

La Dirección de Servicios Especiales de la Municipalidad de la Capital informó que con motivo de las conmemoraciones de este fin de semana, se ha dispuesto que en el Cementerio de la Capital haya hoy y mañana, horario corrido de 8 a 20.

La disposición se adoptó para facilitar la concurrencia de la población a la necrópolis.

Residuos

La comuna de la Capital comunicó que hoy no se realizará la recolección de residuos domiciliarios, con motivo de la fecha que se celebra. Por ello se recordó a los vecinos que no deberán sacar los recipientes a las veredas hasta mañana, a partir de las 22, ya que el servicio se reanudará el lunes en la forma habitual.

Homenaje de la Policía

Con motivo de la conmemoración del Día de los Fieles Difuntos, la Jefatura de Policía rendirá un homenaje a la memoria de los funcionarios fallecidos. El acto se cumplirá mañana, a partir de las 9, en el panteón policial del Cementerio de la Capital. El programa se iniciará con la recepción de autoridades y presentación de efectivos; palabras a cargo del comisario inspector Tristán Albano Barraza y ofrendas florales que se depositarán en nombre de la Jefatura de Policía, del Centro de Jubilados, Pensionados y Retirados de la Policía de Mendoza, del Círculo Policial y de la Asociación Mutual de Suboficiales y Agentes. Finalmente se ejecutarán el toque de silencio y marcha fúnebre. Se invitó a todos los deudos del personal policial a concurrir a la ceremonia.

Control en la venta de flores

La Subsecretaría de Industria y Comercio, informó que —por intermedio de la Dirección de Comercio— destacará hoy y mañana todo su cuerpo de inspectores para control de la comercialización de flores. Las inspecciones del caso se harán en base a las facturas de compra, exhibición de valores, etc. En consecuencia, deberán mantenerse sin variación los márgenes habituales de comercialización. Los transgresores se harán pasibles a las sanciones previstas en la Ley 20.680 de la Nación.

Un aspecto de la reunión en que finalizó su labor para esta etapa el organismo consultivo, que presidió el ingeniero Tortorelli.

El Comité del Río Colorado aprobó un plan de estudios

Se trata de un programa único de habilitación de áreas de riego y distribución de caudales

BUENOS AIRES, 31. (De nuestra corresponsalía) — Realizó su última reunión técnica el Comité Consultivo del Río Colorado, que aprobó un programa único de habilitación de áreas de riego y distribución de caudales preparado por la Subsecretaría de Recursos Hídricos.

La sesión de trabajo, presidida por el secretario de Recursos Naturales y Ambiente Humano, ingeniero Lucas A. Tortorelli, contó con la presencia del subsecretario de Recursos Hídricos, doctor Julio Huidobro Saravia; el director general de Provincias, señor Jorge Bolivar y los ministros de Obras Públicas de Buenos Aires, arquitecto Alberto Liberman; La Pampa, señor Santiago G. Covella; Mendoza, ingeniero Marcos Juárez; Neuquén, ingeniero Pedro Salvatori y Río Negro, ingeniero José Iogna. El ingeniero Tortorelli recordó que el aprovechamiento del río Colorado "es un problema que subsiste desde hace casi cincuenta años y estableció la necesidad de que esa cuenca se transforme en una fuente de desarrollo, de riquezas y de realizaciones comunes".

Los ministros de las cinco provincias ribereñas resolvieron, en definitiva, al concluir las deliberaciones lo siguiente: 1) Aprobar el programa único de habilitación de áreas de riego y distribución de caudales, elaborado por la Subsecretaría de Recursos Hídricos como documento de trabajo, considerándolo idóneo desde el punto de vista técnico para posibilitar el acuerdo político a nivel de la Sexta Conferencia de Gobernadores del Río Colorado; 2) Aceptar que los volúmenes de trasvase y tenor salino, son las dos variables sobre las cuales deberá discutirse para ajustarse a los objetivos del programa único aprobado; 3) Antes de la elevación de toda la documentación elaborada al Ministerio del Interior, para su consideración en la reunión de gobernadores, deberá celebrarse una nueva reunión extraordinaria del comité consultivo de carácter ministerial los días 24 y 25 de noviembre próximo a las 16.

El programa único

El programa único que analizaron las provincias, a propuesta de la Subsecretaría de Recursos Hídricos, incluye la definición de una serie de aprovechamiento y sus dimensiones a partir de pautas de factibilidad producidas por el Instituto Tecnológico de Massachusetts con la participación de técnicos argentinos. Consiste, esencialmente, en la identificación de un conjunto de aprovechamiento, entre todos los posibles, y la definición de su dimensionamiento teniendo en cuenta los objetivos de uso eficiente del recurso hídrico, la prioridad de abastecimiento de poblaciones y la contribución de los aprovechamientos del agua a la integración territorial. Incluye alternativas mutuamente excluyentes de distribución de caudales del río Colorado para su consideración a nivel político, las que han sido elaboradas mediante el trabajo conjunto de tecnicos provinciales y nacionales. En el caso del riego, las superficies máximas se calcularon teniendo en cuenta costos razonables para los sistemas de conducción, llegándose a la conclusión de que el área susceptible de tal beneficio, dentro de la cuenca, asciende a 762.690 hectáreas. Los embalses posibles totalizan un volumen de 32.900 hectómetros cúbicos, excediendo lo necesario para una regulación integral del río a los fines de irrigación. En el proceso de selección final de alternativas de distribución de caudales, no se contempló la producción hidroeléctrica en la cuenca, dado que ulteriores aprovechamientos energéticos no afectarán los caudales derivados para riego, siempre que se prevean los embalses compensadores correspondientes.

En lo general —según dice la información suministrada a la prensa por la Secretaría de Estado de Recursos Naturales y Ambiente Humano— el informe del programa señala que en el río Colorado la eficiencia económica y la integración territorial no son objetivos conflictivos.

Luz y Fuerza decretó estado de alerta

En reunión del consejo directivo, el Sindicato de Luz y Fuerza de Mendoza resolvió decretar el estado de alerta en toda la provincia y convocar a una asamblea general extraordinaria para el martes, a las 16.

De acuerdo con lo informado, en la asamblea se considerarán las medidas de fuerza correspondientes ante la no concreción de la firma de los planteles básicos, por el Gobierno de la Provincia, para los agentes de la Dirección de Energía.

Obras para parquizar en Dique Cipolletti

Con motivo de los trabajos de parquización, forestación y remodelación de las instalaciones y adyacencias del Dique Cipolletti, se informó que los paseantes deberán limitar sus visitas a los predios que están libres de tales obras. Así lo hizo saber el Departamento General de Irrigación.

En su comunicado, la repartición agrega que "solicita del público asistente comprensión en el sentido de que la restricción antes aludida está motivada por tareas que tienen por finalidad adecuar este importante sitio de recreación a las necesidades turísticas y de expansión de la comunidad toda, transformándolo en un lugar agradable y dotado de las condiciones mínimas de funcionalidad que permitan garantizar seguridad y comodidades de las que antes carecía".

Plan de pagos para la administración pública

El lunes, comenzará el pago de las remuneraciones del personal de la administración pública, conforme al siguiente detalle:

El 3: Hospital Emilio Civit; Policía: Cuerpo Vigilante, División Tránsito, Seccional 7a., 27a. 33a., División Bomberos, Profesores y seccional Uspallata.

El 4: Hospitales Central y Lagomaggiore; Policía: Caballería, Seccionales 9a., 16a., 31a., suboficiales, Imprenta de Policía y Servicios Auxiliares; personal superior: Gobernación y Ministerio de Hacienda.

El 5: Centros de Salud; Ministerio de Bienestar Social; Hospitales Metraux, Gailhac, Pereyra y Lencinas; Poder Judicial y Cuerpo Médico Forense; Dirección Agro Industrial, Dirección de Bosques y Parques, Ministerio de Gobierno, Registro Civil, Penitenciaría, Imprenta Oficial, Legislatura, Ministerio de Obras y Servicios Públicos, Ministerio de Economía, Tribunal de Cuentas, Ministerio de Cultura y Educación, Secretaría de Planeamiento y Coordinación.

La entrevista se realizó en la sala de acuerdos de la Gobernación, hasta donde llegó el diplomático, acompañado por el cónsul en nuestra provincia, doctor Horacio Day.

El embajador finlandés visitó al Interventor

El embajador de Finlandia en nuestro país, señor Paavo Kaarlehto, presentó sus saludos al interventor federal durante la visita protocolar que realizó ayer en la mañana a la Casa de Gobierno.

El diplomático concurrió acompañado por el cónsul de su país en Mendoza, doctor Horacio Day, y fue recibido por el doctor Luis María Rodríguez en el salón de acuerdos.

De acuerdo a lo expresado por el señor Kaarlehto, eran sus deseos manifestar al mandatario mendocino su admiración por la belleza natural de estas tierras, en las que se encuentra de paso hacia Chile.

El diálogo cordial se generalizó y tocó distintos temas de interés mutuo. Finalmente el doctor Rodríguez agradeció a su visitante los conceptos, los deseos argentinos de mantener amplias relaciones con Finlandia tanto en el aspecto turístico como en el económico.

Numerosas gestiones de una sectorial de agricultura

Distintas cámaras empresarias de la provincia han integrado la Sectorial de Agricultura, para analizar los problemas del ámbito agrícola ubicados en sus radios de acción y con el fin de unificar criterios y acción para una mejor defensa de la agricultura mendocina, según se expresa en los objetivos de la entidad.

La reunión constitutiva de la institución se celebró en agosto de este año y desde entonces son diversas las gestiones que han emprendido. La Sectorial Provincial de Agricultura está integrada por las cámaras de comercio e industria de Las Heras, Maipú, Luján de Cuyo, Tupungato, Rodeo de la Cruz, Junín, Tunuyán, Rivadavia, San Carlos y Lavalle, como miembros titulares. Como componentes observadores figuran la Sociedad Rural del Valle de Uco, la Cámara de Productores y Consignatarios de Guaymallén, la Federación Mendocina de Productores Agropecuarios y la Asociación de Agricultores del Centro Oeste y la Cámara Empresaria de San Martín.

Las primeras autoridades de la sectorial son Juan Francisco Aguilera, presidente provisorio; Rodolfo Cristiano, secretario; Roberto Cavallaro, secretario administrativo y Juan P. Iannizzotto, tesorero.

La acción desarrollada

En una visita a nuestra redacción, los señores Aguilera, Iannizzotto y Cavallaro informaron sobre la forma de operar de la institución y la labor encarada en menos de tres meses.

Luego de formular una invitación para que otras cámaras se integren a la sectorial, nuestros visitantes expresaron que cuentan con el apoyo reconocido de la Unión Comercial e Industrial de Mendoza (UCIM). Las reuniones —añadieron— se realizan cada quince días en cada una de las entidades adheridas. La sede administrativa se encuentra ubicada en la Cámara de Comercio de Luján. La próxima reunión tendrá lugar el 7 de noviembre a partir de las 20.30 en la cámara de Tupungato.

A pesar del poco tiempo que han mediado desde la fundación de esta agrupación empresarial, son varias las gestiones emprendidas ante organismos gubernamentales.

Se ha cursado una nota al secretario de Energía y Combustibles y al presidente de Yacimientos Petrolíferos Fiscales solicitando la normalización en el abastecimiento de gas - oil y lubricantes.

Al parlamento nacional se remitió un pedido de apoyo al proyecto del diputado Nelo Sileoni (demócrata) por el que se pide la implementación de líneas de crédito promocionales para el agro, con intereses del 15 por ciento anual.

Por su parte, la intervención federal en Mendoza tiene en su poder la solicitud, por intermedio de la sectorial, de integrar la comisión mixta para considerar el tema del Mercado de Concentración Regional.

Otras gestiones

"La sectorial —explica Aguilera, que también preside la Cámara de Comercio, Industria y Producción de Luján— tiene cámaras que integran el comité Hortícola de Mendoza y por ese conducto se ha solicitado que los productores de tomates y pimientos reciban las liquidaciones de la producción a los sesenta días de entrega en fábrica. En caso de aumentarse ese plazo, reconocer la desvalorización monetaria". También a través del comité se ha tramitado la actualización de los valores del dólar cambiario para favorecer las exportaciones de los productores del agro.

Primeras autoridades de la entidad. De izquierda a derecha, Juan Iannizzotto, Roberto Cavallaro y Juan F. Aguilera.

Las autoridades competentes, por otra parte, han recibido la presentación de prórroga para la puesta en marcha de la ley 21034 (modifica los topes indemnizatorios por accidentes de trabajo) hasta tanto las entidades aseguradoras del medio clarifiquen los sistemas de cobertura y tarifas.

Moratoria impositiva

"Los productores agrícolas —aseguran nuestros entrevistados — han resultado muy afectados por la crisis económica, ya que el valor de realización de su producción no ha sido actualizado frente a la desvalorización monetaria. En virtud de esta situación, hemos tramitado ante el Ministerio de Economía de la Nación el otorgamiento de una moratoria impositiva y previsional".

En tanto, al interventor Luis María Rodríguez se solicitó la implementación de una línea de créditos a través de los bancos de Mendoza y Previsión Social, con destino a la financiación de los gastos operados por consumo de energía eléctrica por riego agrícola.

"El importe a financiar —sugieren los empresarios— se determinaría tarifando lo consumido al precio de las tarifas actuales y restándole ese mismo consumo, facturado al precio de las tarifas vigentes a setiembre del año pasado. Esa diferencia así obtenida se financiaría con los fondos del préstamo cuyo volumen alcanzaría a los 81.135.000 pesos nuevos. La financiación se haría con documentos y vencimientos a partir de setiembre de 1976 y por toda la energía utilizada desde setiembre de este año hasta abril".

En el mismo memorándum se requirió al gobierno provincial la implementación de planes de plazos para los cumplimientos de obligaciones impositivas de orden provincial y municipal.

También en la esfera de las gestiones efectuadas por la Sectorial Provincial de Agricultura figuró el Banco Central de la República Argentina, organismo al que se solicitó la prórroga de los vencimientos de créditos otorgados por el pago de obligaciones salariales producidas por los aumentos a partir del mes de junio.

Planes de trabajo

Entre los trabajos que está elaborando la sectorial figura el que está llevando a cabo uno de sus asesores, el ingeniero electromecánico Carlos Vila. Se trata del estudio para ampliar o modificar, si las autoridades prestasen su conformidad, el servicio para riego agrícola denominado "en horas de valle". La pretensión: lograr la ampliación de este servicio, de tarifa promocional, a las horas diurnas. El análisis se está efectuando juntamente con los técnicos de la Dirceción Provincial de Energía (DPE).

Asimismo una comisión especial comenzará a estudiar la modificación del sistema tarifario actual por consumo de energía eléctrica para adaptar las tarifas a las reales necesidades de la zona árida.

Beatificación de una religiosa se realizará hoy

Hermana María Droste Zu Vischering

El Papa Paulo VI hoy declarará beata a María Droste Zu Vischering, "la mensajera del Corazón de Jesús".

Hacia la edad de 25 años, con ocasión de haber acudido en ayuda de una joven rechazada por la sociedad, la Hermana María Droste sintió el llamado de Dios hacia la vida religiosa en la Congregación del Buen Pastor. Cuando hizo los votos religiosos en 1891, se consagró al cuidado y rehabilitación de las jóvenes que llegaban al Buen Pastor en Munster (Alemania), lugar donde había nacido.

Esta virtuosa religiosa se caracterizó por su amor a las jóvenes y cuando atendía a las que estaban bajo su cuidado decía: "Las que más amo son las más miserables, las más pobres, las más abandonadas".

Ejerció en Portugal una gran actividad en favor de las personas en dificultades de todas las condiciones sociales: ricos, pobres, jóvenes, niños, pero sobre todo su dedicación estuvo a favor de las jóvenes.

Poco antes de iniciarse el Año Santo de 1900, León XII consagra el universo al Sagrado Corazón de Jesús. La fecha escogida fue el 11 de junio de 1899, y la consagración había sido pedida por una religiosa del Buen Pastor en Portugal: María Droste Zu Vischering. Setenta y cinco años más tarde, ya para clausurarse el Año Santo de la Reconciliación en 1975, el Papa Paulo VI declarará hoy "Beata" a María Droste, el 1º de noviembre.

Las religiosas del Buen Pastor se establecieron en Mendoza en 1886, dedicándose desde entonces a su misión específica: protección, reeducación de niñas jóvenes y mujeres con problemas sociales y morales.

Con motivo de este acontecimiento, la comunidad del Buen Pastor invitó al pueblo de Mendoza "a compartir esa alegría concurriendo a la misa que juntamente se celebrará en todas las iglesias del Buen Pastor de los cinco continentes el día de hoy, en adhesión a la beatificación de la Hermana María Droste, realizada en Roma".

La misa tendrá lugar a las 19 en la iglesia del Buen Pastor, Martín Zapata 350, ciudad.

"No habrá conflicto con médicos"

El subsecretario de Salud Pública de la Provincia, doctor Luis A. Loyola, expresó ayer a los periodistas que lo entrevistaron, con relación al problema expuesto por los profesionales médicos estatales, que "éstos van a cobrar sus haberes igual que el mes pasado, es decir, con el 130% de aumento" Agregó que "no habrá conflicto con los profesionales y que la población debe estar tranquila en ese sentido; los servicios seguirán funcionando con normalidad".

En cuanto a los resultados que arroje la comisión que estudia las remuneraciones, oficiosamente se supo que serán bien recibidos y que van a tener la correspondiente aprobación. Aunque Salud Pública no maneja los fondos pertinentes, se harán las gestiones necesarias para formalizar los acuerdos a que se arribe.

En la Facultad de Ciencias Políticas y Sociales se dio lectura ayer a las conclusiones a las que arribaron las distintas comisiones de estudio que se constituyeron.

Concluyó ayer el congreso sobre el agua y la economía

En la Facultad de Ciencias Políticas y Sociales de la Universidad Nacional de Cuyo, se realizó la sesión de clausura del congreso "El agua y el futuro de la economía regional".

El acto fue presidido por el ministro de Economía de la Provincia, doctor Roberto Mosso Furlotti; el titular de la Asociación Internacional de Derecho de Aguas", doctor Guillermo Cano, y el decano de la casa de altos estudios, licenciado Héctor M. Balmaceda.

Fue precisamente este el encargado de abrir la ceremonia, luego de cantarse el Himno Nacional. En primer término elogió la labor cumplida por el Banco de los Andes, al apoyar generosamente todas las iniciativas surgidas en torno del problema del agua en Mendoza. Tras señalar que la disyuntiva era realizar hechos concretos y desechar las palabras, auguró éxito a los resultados del congreso. "Todos creemos que ellos son óptimos y por eso les expreso mis felicitaciones", concluyó.

A continuación, el ingeniero Zarko Sturm tuvo a su cargo el relato de las conclusiones de la comisión primera, cuyo tema fue "Problemática hídrica en Mendoza". Los principales puntos expuestos se refirieron a: necesidad de asegurar la continuidad de los organismos técnicos y dotarlos de los medios necesarios para poder elaborar una política hídrica coherente; llamar la atención a los organismos relacionados con el agua sobre la falta de complementación de sus usos; recomendar a la provincia que elabore una legislación de aguas en función con las pautas políticas que señale el Estado y asegurar la capacitación del personal de nivel medio; introducción de recargas de agua de acuíferos como técnicas de rutina; saneamiento agrícola mediante drenaje, y uso del agua de embalses para la refrigeración de las usinas técnicas.

El futuro regional

La segunda comisión se dedicó al estudio de "Aspectos económicos del futuro regional" y tuvo por expositor al doctor Orlando Molina Cabrera.

Las conclusiones fueron estudiar con detenimiento las relaciones existentes entre el desarrollo nacional y el regional, en especial de la región cuyana, proponiendo que ésta se inserte en el marco de toda una política y estrategia del desarrollo nacional; necesidad de que se inicie un proceso tendiente a solucionar el enorme desequilibrio interregional del país; estudiar la política de organización del espacio, como dimensión relevante de la problemática nacional, en especial la urbana, por cuanto no existe una zonificación para uso racional del espacio que evite el deterioro de la vida comunitaria; el análisis del comportamiento de la economía del pasado para poder inferir, a la luz de un enfoque prospectivo, las perspectivas de la economía cuyana; iniciar una línea permanente y sistemática de estudios tendientes a la presentación de posibles modelos alternativos que hagan posible superar las crisis estructurales; disponer estadísticas elaboradas y sistematizadas a nivel de oasis, conservando el menor grado de desagregación espacial; considerar a la ganadería como actividad de gran importancia a los fines de la diversificación; en el mismo sentido, acelerar los estudios sobre aprovechamiento de los derivados de uva, frutas y hortalizas; para estabilizar el comportamiento de la economía hacer uso intensivo del potencial turístico; solicitar el fomento de la forestación de zonas áridas y proponer la creación de un "Servicio de extensión económica" destinado a la permanente actualización del empresariado local.

Las cuestiones jurídicas

La tercera comisión se dedicó al tema de las cuestiones jurídicas constitucionales y su relatora fue la doctora María C. Uelstchi. Recomendó perfeccionar los organismos técnicos con que cuenta la provincia como así también la elaboración de una política general de aguas para Mendoza, un Código de Aguas y completar la reglamentación de la Ley de Aguas Subterráneas.

Un monólogo ingenioso

Por su parte, el doctor Guillermo J. Cano habló para señalar su satisfacción por los resultados del Congreso. Hizo una prolija referencia a los próximos eventos internacionales que se realizarán sobre el tema y destacó la importancia de la participación de nuestro país en todos ellos.

Terminada esa parte de su exposición, habló sobre las inquietudes de la provincia en materia hídrica y el aporte que han hecho los estudiosos. En un chispeante monólogo donde no faltaron frases ingeniosas, delineó los principales problemas que existen en ese terreno y urgió al gobierno "a comenzar de inmediato la tarea" de solucionarlos.

El Congreso fue cerrado con la improvisación del ministro de Economía, doctor Roberto Mosso Furlotti, quien dejó a un lado los papeles en que estaba escrito su discurso para responder los términos del orador anterior. Felicitó la labor cumplida por el Banco de los Andes y describió el panorama hídrico y económico de Mendoza. "Entiendo que el Código de Aguas es fundamental para nosotros, no sólo en cuanto a los recursos que aportan los ríos, sino también en todo lo referido a las aguas subterráneas, cuya importancia no puede pasar desapercibida ya que no son inagotables. Es indispensable su reglamentación", razonó el titular de Economía.

Luego de sostener que era imprescindible adoptar medidas adecuadas para estructurar la legislación que nuestra región necesita con urgencia, hizo votos para "que esta semilla que acaba de sembrarse pueda fructificar en beneficio de Mendoza y del país".

Concluido el acto, se sirvió un vino de honor a los participantes del simposio.

Entidades diversas

Asociación de Cooperativas Argentinas - Agencia Mendoza. — En reciente asamblea general ordinaria procedióse a la designación del Consejo de Administración. Sus autoridades son: presidente, Galo Alonso; vicepresidente, Andrés Ares; secretario, Mario Reitel; tesorero, Roberto Forniglia; protesorero, José Pozo Venchiarutti; vocales, Andrés Chiapero, Angel Gregore, Rubén Hilar, Ernesto Mandel, Víctor Santilse, Celestino Sierra y síndico, Horacio Saint Andrés.

Gran Fraternidad Universal. — Invitó a la conferencia que sobre "El arte de curar" dictará el profesor Carlos Castorino. La charla se desarrollará hoy, a las 18, en Colón 658 ciudad. La entrada es libre.

CIRCULO MEDICO DE MENDOZA

COMUNICADO

"El Círculo Médico de Mendoza, comunica a sus afiliados que en virtud de las gestiones realizadas en las últimas horas referidas a los sueldos de los profesionales en el ámbito provincial, las remuneraciones correspondientes al mes de Octubre serán iguales a las cobradas por el mes de Setiembre, y no sufrirán disminución alguna.

Ello se debe a que el Gobierno Provincial no ha remitido al Ministerio de Hacienda de la Nación las escalas que surgieron de lo pactado con la firma del acta del 24 de Setiembre pasado, y por lo tanto no pudieron ser aprobadas por ese organismo. En la audiencia mantenida ayer con el Interventor y Ministro de Hacienda se aseguró que dichas escalas serían enviadas en la tarde del día 30 para su aprobación por las autoridades nacionales.

La Comisión Directiva ha resuelto convocar a Asamblea para el próximo lunes a fin de dar un detallado informe sobre los últimos acontecimientos".

1|11|F|23475|1|11

Dirección Provincial de Energía

COMUNICA

NUEVA DIRECCION DE LA

Subdelegación Luján de Cuyo

ROQUE SAENZ PEÑA Nº 299

TELEF. 980026

Atención Servicios Eléctricos zonas Ugarteche - Carrizal - Anchoris y Potrerillos

1|11|F|233343|2|11

TRATAMIENTO DE AGUAS

Incorporaremos Representantes Técnicos para Venta y Service de Equipos y Productos.

Gran oportunidad para expertos en venta de productos de mantenimiento industrial, ya familiarizados con dicho mercado. Preferente pero no excluyente: técnicos con experiencia en el tema. Imprescindible: movilidad propia. Remuneración: muy interesante, segura y acorde con los méritos del proponente, quien además recibirá cartera activa de clientes. Entrevistas en breve, pero únicamente con quienes ofrezcan todos los antecedentes posibles que respalden sus pretensiones. Garantizamos estricta reserva. Carta manuscrita indicando medio de comunicación rápida a:

Casilla Correo 158 - Suc. 34 - Bs. As.

CASA FLORES "Villa Nueva"
BOSCHIN HNOS. S.R.L. SEPELIOS
BRA. DE LOS ANDES 4189 - TEL. 260428

AVISOS FUNEBRES

SEPELIOS

✝

LUCIA MELATINI DE LUCONI

Q. E. P. D.

Falleció el 31-X-75.

...u esposo: Héctor Luconi; hi...os: José Angel, Teresa Rufi...a, Pedro Pablo, María Albi...a, Luisa Dominga y Loren...o Luis Luconi; hijos políti...os: Alberto Decón, Yolanda ...ollicino, Esteban Coletto y ...osa M. Ferrando, nietos: ...abel, Lucía, Héctor y José ...ecón, Fabián, Ricardo y Ka...ina Coletto y María L. Lu...oni, sobrinos y demás deu...os participan con profundo ...olor su fallecimiento e in...itan al sepelio de sus res...os que serán inhumados hoy ...a las 18 hs. en el cementerio ...e Tupungato. Casa de duelo: ...inca Luconi, Tupungato. - ...ervicio Cochería Aníbal Pe...eyra, Las Heras 45, Tupun...ato.

1|11|F|23749|1|11

LUCIA MELATINI DE LUCO-NI - Q.E.P.D. - Falleció el 31-X-75. - Fermina M. Vda. de ...coni e hijos participan con ...ofundo dolor el fallecimiento de ...hermana política y tía e in...an al sepelio de sus restos..

1|11|F|23750|1|11

LUCIA MELATINI DE LUCO-NI - Q.E.P.D. - Falleció el 31-X-75. - Arduino Luconi y Sra., ...igel, Luis, Clelia, Carlos y Adol...Luconi y sus respectivas filias. ...rticipan con profundo dolor su ...lecimiento e invitan al sepelio ...sus restos.

1|11|F|23750|1|11

LUCIA MELATINI DE LUCO-NI - Q.E.P.D. - Falleció el 31-X-75. - Elio Luconi y Sra., ...aldo Luconi y Flia. y Francis...Rizzo y Flia. participan con ...ofundo dolor el fallecimiento ...su hermana política y tía e ...vitan al sepelio de sus restos.

1|11|F|23750|1|11

LUCIA MELATINI DE LUCO-NI - Q.E.P.D. - Falleció el 31-X-75. - Instituto Secundario ...mingo Faustino Sarmiento par...ipa con profundo dolor el fa...cimiento de la madre de su ...abora dora e invita al sepelio ...sus restos.

1|11|F|23750|1|11

LUCIA MELATINI DE LUCO-NI - Q.E.P.D. - Falleció el 31-X-75. - El Grupo Parroquial ...karim participa con profundo ...lor el fallecimiento de su que...a "hermana" e invita al se...lio de sus restos.

1|11|F|3750|1|11

LUCIA MELATINI DE LUCO-NI - Q.E.P.D. - Falleció el 31-X-75. - Santos Tarquini, José ...gelelli y Lorenzo Tarquini y ...s respectivas Filas. participan ...hondo pesar su fallecimiento ...invitan al sepelio de sus res...

1|11|F|23747|1|11

LUCIA MELATINI DE LUCO-NI - Q.E.P.D. - Falleció el 31-X-75. - Santiago Zingaretti y ...a, y Enrique Zingaretti y Flia. ...rticipan con profundo dolor su ...lecimiento e invitan al sepelio ...sus restos.

1|11|F|23752|1|11

LUCIA MELATINI DE LUCO-NI - Q.E.P.D. - Falleció el 31-X-75. - Ramón Martínez Ar...u y señora, participan con pro...ndo dolor el fallecimiento de ...madre de su dilecto amigo y ...ijado Lorenzo Luis, e invitan al ...pelio de sus restos.

1|11|C|372|1|11

✝

MANUEL SANCHEZ CARVAJAL

Q. E. P. D.

Falleció el 31-X-75

C.A.S.R. y B.P.

Su desconsolada esposa: María Alida Guevara; su hija: Liliana Rosa; su hijo político: Gaston Quemard; su nietito: Gabriel; hermanos: Paula, Onofre, Alberto, Federico, Augusto, su madre política: Rosa C. de Guevara, sus hermanos políticos; primos, sobrinos y demás deudos participan su fallecimiento e invitan al sepelio de sus restos hoy a las 19 hs. al cementerio de Capital. Casa de duelo: J. L. Aguirre 273, Ciudad.

19|11|C|421|19|11

MANUEL SANCHEZ CARVAJAL. - Q.E.P.D. - Falleció el 31-X-1975. - C.A.S.R. y B.P. - "Centro de Residentes Riojanos" en Mendoza, participa con profundo dolor el fallecimiento de querido socio e invita al sepelio de sus restos.

19|11|C|419|19|11

MANUEL SANCHEZ CARVAJAL. - Q.E.P.D. - Falleció el 31-X-1975. - C.A.S.R. y B.P. - ...rman Horacio Galigniana y flia. ...rticipan con profundo dolor el ...lecimiento de su tío Manuel e ...vitan al sepelio de sus restos.

19|11|C|421|19|11

MANUEL SANCHEZ CARVAJAL. - Q.E.P.D. - Falleció el 31-X-1975. - C.A.S.R. y B.P. - ...erónimo Galigniana y flia., par...ipan con gran pesar el falleci...ento de su comadre e invitan ...sepelio de sus restos.

19|11|C|421|19|11

MANUEL SANCHEZ CARVAJAL. - Q.E.P.D. - Falleció el 31-X-1975. - C.A.S.R. y B.P. - ...erman E. Galigniana y señora, ...rge Raúl Galigniana y señora ...rticipan con profundo dolor el ...llecimiento de su comadre y ...drino Manuel e invitan al se...lio de sus restos.

19|11|C|421|19|11

MANUEL SANCHEZ CARVAJAL. - Q.E.P.D. - Falleció el 31-X-1975. - C.A.S.R. y B.P. - ...ancisco J. Licciardo y familia ...rticipan con pesar su falleci...iento e invitan al sepelio de sus ...stos.

19|11|C|421|19|11

MANUEL SANCHEZ CARVAJAL. - Q.E.P.D. - Falleció el 31-X-75. - Su hermano, Au...sto Sánchez Carvajal, Vda Masi ...Sánchez; sobrinos: Carlos, Ro...y Ana, participan con profun...dolor su fallecimiento e invi...n al sepelio de sus restos.

1|11|C|377|1|11

MANUEL SANCHEZ CARVAJAL. - Q.E.P.D. - Falleció el 31-X-75. - Luis Américo Pre...at, Carmen Gianserra de Pre...at y Estelita del Carmen, par...ipan con profundo dolor el fa...cimiento de su gran amigo Ma...el e invitan al sepelio de sus ...tos

1|11|C|379|1|11

MANUTL SANCHEZ CARVAJAL. - Q.E.P.D. - Falleció el 31-X-75. - Francisco y Manuel ...uiza y señoras, doctor Héctor ...drewarthe y señora y doctor ...ncisco Urquiza y señora, par...an con dolor el fallecimiento ...u gran amigo Manuel e invi...al sepelio de sus restos.

1|11|C|377|1|11

MANUEL SANCHEZ. - Q.E.P. ... - Falleció el 31-X-1975. ...us vecinos, familias de: Co...Staiti, Killian, Gallegos, Gell...Villarroya, Lores, Monfarel, ...ho Fragapane, Faccio, Miguel ...pane, Fazio, Viñals Rolt...Fainstein, Montón, Sisques, ..., Malizia, Vila, Ziruinik, ...one, Cancinos, Griffouliere, ...Lucero, Alvarez, Villacorta, ..., Murgana, Parrellada, Sil...Dell'Innocenti, participan ...cimiento e invitan al se...s restos.

1|11|C|424|1|11

✝

ERNESTO SANTOS TARQUINI

Q. E. P. D.

Falleció el 31-X-1975

Sus desconsolados hijos: Vicente Eduardo, Aldo y María Josefa; hijos políticos: Lidia Artero de Tarquini, Edith Bus de Tarquini; Noemí Zanetti de Tarquini; sus nietos: Hernán, Alejandro, Adriana, Vicente, Daniel, Claudio, Gabriel, Gabriela, Mariana, Eliana y Emilio; hermanos políticos y demás familiares, participan con profundo pesar su fallecimiento e invitan al sepelio de sus restos, hoy a las 16 hs., en el cementerio de Maipú. Casa mortuoria: Pirovano 151, San Martín. Servicio: Cochería Flores, San Martín.

1|11|F|23754|1|11

✝ ERNESTO TARQUINI. - Q. E. P. D. - Falleció el 31-X-75. - Su hermana Margarita Tarquini de Ciccarelli, su hermano político Oreste Ciccarelli, sus sobrinos, Orlando, Melita y Hugo participan su fallecimiento e invitan al sepelio de sus restos.

19|11|C|410|19|11

✝ ERNESTO TARQUINI. - Q. E. P. D. - Falleció el 31-X-75. - Su hermana: María Tarquini de Ciccarelli, su hermano político César Ciccarelli, sus sobrinos, Alberto, Tito, Elsa y Elba participan su fallecimiento e invitan al sepelio de sus restos.

19|11|C|410|19|11

✝ ERNESTO TARQUINI. - Q. E. P. D. - Falleció el 31-X-75. - Su hermano: Nicolás Tarquini, y flia., participan con dolor su fallecimiento e invitan al sepelio de sus restos.

19|11|F|23780|19|11

✝ ERNESTO SANTOS TARQUINI. Q.E.P.D. - Falleció el 31-X-75. - Máximo Zanetti y Lidia Martínez de Zanetti, participan con profundo dolor el fallecimiento del padre de su hijo político e invitan al sepelio de sus restos.

1|11|F|23755|1|11

✝ ERNESTO SANTOS TARQUINI. Q.E.P.D. - Falleció el 31-X-75. - Miguel Angel Zanetti y Mirtha Gogol de Zanetti, participan con profundo dolor el fallecimiento de su hermano político e invitan al sepelio de sus restos.

1|11|F|23755|1|11

✝ ERNESTO SANTOS TARQUINI. Q.E.P.D. - Falleció el 31-X-75. - Armando Ciambella participa con pesar el fallecimiento del padre de sus amigos Aldo y Vicente e invita al sepelio de sus restos.

1|11|F|23755|1|11

✝ ERNESTO SANTOS TARQUINI. Q.E.P.D. - Falleció el 31-X-75. - Mario Clemente Zanetti y Sra. y Eduardo Ortiz y Sra., participan con pesar el fallecimiento del padre de sus sobrinos y primos Aldo y Noemí, e invitan al sepelio de sus restos.

1|11|F|23755|1|11

✝ ERNESTO SANTOS TARQUINI. Q.E.P.D. - Falleció el 31-X-75. - Patricia Zanetti Vda. de Thomas, María Elena Thomas Vda. de Bernal y su hijita Marcelita; Elba Thomas y Emilio Benturini y sus hijos: Gustavo y Analía, participan con profundo dolor su fallecimiento e invitan al sepelio de sus restos.

1|11|F|23755|1|11

✝ ERNESTO SANTOS TARQUINI. Q.E.P.D. - Falleció el 31-X-75. - Sus vecinos: Pedro Ojeda y Flia., Sebastián Palermo y Flia., Néstor Allemandi y Flia., José Bartolomé Palermo y Flia., Domingo Guerrero y Flia. y Blanca Gutiérrez y Flia., participan su fallecimiento y ruegan elevar una oración por el eterno descanso de su alma.

1|11|F|23759|1|11

✝ ERNESTO SANTOS TARQUINI. Q.E.P.D. - Falleció el 31-X-75. - Santos Tarquini y Flia., participan con dolor el fallecimiento de su primo hermano e invitan al sepelio de sus restos.

1|11|F|23746|1|11

✝

DOMINGA SCUDERI

Vda. de SANTINI

Q. E. P. D.

Falleció el 31-X-1975

C. A. S. R. y B. P.

Sus hijos: Anita y Antonio; hijos políticos: Juan Meca, Irma Palmina y Rosario Papa Vda. de Santini; hermanos: Antonio, Angela y Carmela; hermanos políticos, sobrinos, nietos, bisnietos y demás familiares, participan su fallecimiento e invitan al sepelio de sus restos al cementerio de Maipú, hoy a las 11. Casa mortuoria: Calle Barcala 279, Maipú. - Servicio: Cochería Timonieri, Calderón y López. Maipú.

1|11|F|23756|1|11

✝ DOMINGA SCUDERI Vda. de SANTINI. - Q.E.P.D. - Falleció el 31-X-75. - C.A.S.R. y B.P. Su desconsolada hermana: Carmela Scuderi Vda. de Ripari; sus sobrinos: Juan, Elvira y Nelly Ripari; sobrinos políticos: Blanca Gorosito, Salvador Bucchesi y Javier Oro, participan con profundo dolor su fallecimiento e invitan al sepelio de sus restos.

1|11|F|23757|1|11

✝ DOMINGA SCUDERI Vda. de SANTINI. - Q.E.P.D. - Falleció el 31-X-75. - C.A.S.R. y B.P. Su desconsolado hermano: Antonio Scuderi, participa con profundo dolor su fallecimiento e invita al sepelio de sus restos.

1|11|F|23757|1|11

✝ DOMINGA SCUDERI Vda. de SANTINI. - Q.E.P.D. - Falleció el 31-X-75. - C.A.S.R. y B.P. Su desconsolada hermana: Angela Scuderi Vda. de Poldomani y sus sobrinos: Juan Poldomani, Rosa Poldomani y Carmelo Poldomani, participan con profundo pesar su fallecimiento e invitan al sepelio de sus restos.

1|11|F|23757|1|11

✝ DOMINGA SCUDERI Vda. de SANTINI. - Q.E.P.D. - Falleció el 31-X-75. - C.A.S.R. y B.P. Sus nietos: Ana María, Salvador, Esther y Nancy Meca; Blas y María Elena Santini, Miriam y Alejandro Santini; nietos políticos: Hugo Pensalfine y Elsa Juan; bisnietos: Andrea y Ana María Pensalfine, Gustavo y Adrián Meca, participan su fallecimiento e invitan al sepelio de sus restos.

1|11|F|23757|1|11

✝ DOMINGA SCUDERI DE SANTINI. - Q.E.P.D. - Falleció el 31-X-75. - Sus nietos Ana María, Salvador, Esther y Nancy Meca, Blás Antonio y María Elena Santini, Miriam y Alejandro Santini; nietos políticos: Hugo Pedro Pensalfine, Elisa Juan de Meca y Noemí Aguilar de Santini, participan su fallecimiento con gran dolor.

19|11|C|357|19|11

✝ DOMINGA SCUDERI Vda. de SANTINI. - Q.E.P.D. - Falleció el 31-X-75. - C.A.S.R. y B.P. Sus primos: Carmelo Papa y Sra.; sus sobrinos: José Buci y flia., Alberto Fiorentini y flia., Cristóbal Papa y Sra., participan con profundo pesar el fallecimiento de tan querido familiar e invitan al sepelio de sus restos.

1|11|F|23757|1|11

✝ DOMINGA SCUDERI Vda. de SANTINI. - Q.E.P.D. - Falleció el 31-X-75. - C.A.S.R. y B.P. Su desconsolado hermano: Antonio Scuderi, participa con profundo dolor su fallecimiento e invita al sepelio de sus restos.

1|11|C|414|1|11

✝

ANTONIO FORTE

Q. E. P. D.

Falleció el 31-X-75.

Se durmió en la paz del Señor

Su esposa: Anita Suden; sus hijos: Antonio Américo, María Marta, Isabel Alicia, Irma Elida, Nilda Amelia, Aldo Héctor, Osvaldo Alejo, y Orlando Oscar Forte, hijos políticos: Olga Savattini, Guillermo Senón, José, Sosa, Victoriano, Roberto, Margarita, Nazarraga, Marta Agostini y Dolores Vergara Vda. de Forte, hermanos, hermanos políticos, primos, sobrinos nietos, bisnietos, y demás familiares participan su fallecimiento e invitan al sepelio de sus restos al cementerio de Maipú. Hoy a las 17 hs. Casa de duelo: calle Alcides Guiñazú, 1917, Mayor Drummond, Luján.

19|11|F|23762|19|11

✝ EDELMIRA EPIFANIA PUEBLA. - Q.E.P.D. - Falleció el 31-X-75. - Sus hermanos Esperanza, Amelia Vda. de Sosa y Héctor; sobrino: Héctor Ramón; futuro hermano político: Víctor M. Correa, primos y demás deudos participan su fallecimiento e invitan al sepelio hoy 19 de noviembre a las 10.30 hs. en el cementerio de Maipú, Casa mortuoria: Barcala 838, Bº Nacif, Maipú.

19|11|C|370|19|11

✝ JUAN DE DIOS GELVEZ. - Q. E.P.D. - Falleció el 31-X-75. - Sus hijos: Carlos Esteban y Juan Ignacio Gélvez, hija política: Angela Lucía Leyte, su padre Juan Bautista Gil; hermana: Martha Gil, nietos: Sergio David, Nancy y Darío, sobrinos, primos y demás participan su fallecimiento e invitan a acompañar sus restos hoy a las 10.30 hs. en el cementerio de Palmira. Casa mortuoria: calle Nueva s/n. Villa Nueva, Palmira. Servicio: Cochería Flores, de S. Flores, San Martín.

19|11|F|23748|19|11

✝ JUAN ENRIQUE HERNANDEZ. Q.E.P.D. - Se durmió en la paz del Señor el 31-X-75 - C.A. S.R. y B.P. - Su desconsolada esposa: Celina Margarita Jorgensen de Hernández (Chela); sus hijos: Roberto y Susana; sus hijos políticos: Hugo Torres y Rosa Beatriz Bustos (Pirucha); su nieto Gustavito; su madre política: María Susana de Jorgensen; sus hermanos, hermanos políticos, sobrinos y demás deudos participan su fallecimiento e invitan al sepelio hoy a las 16 hs. en el cementerio de Godoy Cruz. Casa mortuoria: Beltrán 999, Godoy Cruz, Mendoza. Servicio: Casa Boito e hijos.

19|11|C|425|19|11

✝ JUAN ENRIQUE HERNANDEZ. Q.E.P.D. - Se durmió en la paz del Señor el 31-XI-75. - C.A. S.R. y B.P. - Sus vecinos y amigos Atilio Di Sallo y Roque Sánchez participan su fallecimiento e invitan al sepelio de sus restos.

19|11|C|417|19|11

PARTICIPACIONES

✝ ANICETO LENZANO. - Q. E. P. D. - Falleció el 30-X-1975. - Yolanda Filippini de Andía, sus hijos y sus familias participan con profundo pesar su fallecimiento y ruegan una oración por el eterno descanso de su alma.

1|11|C|188|1|11

✝ ONOFRIO RUBEN VIDELA - Q.E.P.D. - Falleció el 30-X-75. Su hermana: Nidia Videla de Blanco; hermano político: José Carlos Blanco; sus sobrinos: Pilar, Gabi, Sandra y Juan Domingo Blanco participan con profundo dolor su fallecimiento y que sus restos fueron inhumados en el cementerio de Tupungato.

1|11|F|23751|1|11

✝ ONOFRIO RUBEN VIDELA - Q.E.P.D. - Falleció el 30-X-75. - Su hermana: Rosa Noemí Videla de Bordín; hermano político: Antonio Bordín; sus sobrinos: Karina y Marcelo participan con profundo dolor su fallecimiento y que sus restos fueron inhumados en el cementerio de Tupungato.

1|11|F|23751|1|11

✝ ONOFRE RUBEN VIDELA. - Q.E.P.D. Falleció el 30-X-75. - Su hermano Ricardo Videla, su hedmana política: Mirtha Dadone y su sobrino Ricardito participan con profundo dolor su fallecimiento y que sus restos fueron inhumados ayer en el cementerio de Tupungato.

19|11|F|23743|19|11

✝ ONOFRE RUBEN VIDELA. - Q. E. P. D. - Falleció el 30-X-1975. - Su abuelita: Ramona L. de Salinas; sus tíos: Hipólito Talavera, Hilda S. de Talavera; primos: Eduardo, Adriana, participan con profundo dolor su fallecimiento y que sus restos fueron inhumados ayer.

1|11|C|172|1|11

✝ MARTITA SILVA VILLANUEVA. - Q.E.P.D. - Falleció el 31-X-1975. - María Antonia Pulisich Sáa de Aguirre y Blanca Aurora Pulisich Sáa participan con profundo doler el fallecimiento de su querida amiga Martita y que sus restos fueron inhumados en el día de ayer en el Cementerio de la Capital.

1|11|C|232|1|11

✝ ARQ. ENRIQUE ALBERTO CESAR LAMBERT. - Q. E. P. D. - Falleció en Buenos Aires el 30-X-75. - C. A. S. R. y B. P. - Su hermana Ana María Lambert de Manson, su hermano político Juan Manson, sus sobrinos Liliana María, Juan Carlos y Guillermo Enrique Manson y sus familias participan con profundo pesar su fallecimiento y que sus restos fueron inhrmados ayer en la Capital Federal.

1|11|C|243|1|11

✝ SERAFIN TROYANO (h). - Q. E.P.D. - Falleció el 30-X-75. - Olga Vda. de Sosa y flia., participan el fallecimiento del hermano político de su hija política Olga Serpa de Sosa.

1|10|C|247|1|10

✝ SERAFIN TROYANO. - Q. E. P. D. - Falleció el 30-X-1975. - Magistrados, funcionarios y empleados del Juzgado Federal San Rafael participan con pesar el fallecimiento del hermano del Secretario de este Tribunal, Secretaría Penal y que sus restos fueron inhumados en San Rafael.

1|11|F|23395|1|11

✝ PEDRO MEILAN. - Q. E. P. D. - Falleció el 30 - X - 1975. - Nury, Orlando, Edy y Raúl participan con profundo pesar su fallecimiento e invitan a rezar una plegaria por el eterno descanso de su alma.

1|11|C|256|1|11

✝ PEDRO MELIAN. - Q. E.P. D. - Falleció el 30-X-1975. - Napoleón Reales y flia., Argentino Barandica y flia., Roberto López y Sra., Oscar Pereyra y flia., Italo Españón y flia., Sra. de Zeligueta, Jacinto Franco y flia., Antonio Maffei y flia., Héctor Alvarez y flia., Enrique Díaz y flia. y Alberto Bustos y Sra., participan con dolor el fallecimiento del padre de su apreciado amigo y vecino Pedro y que sus restos fueron inhumados ayer en el cementerio de la Capital.

1|11|F|23744|1|11

✝ MARTA C. SILVA VILLANUEVA. - Q.E.P.D. - Falleció el 31-X-75. - C.A.S.R. y B.P. - Sus hermanos: Ema, Susana, Sofía Alejandrina, Félix Abel, María Julia, Elena Angélica, Silvia Villanueva y María Estela Román de Silva; sus tías: Enriqueta Silva de Moyano, Sara y Elva Villanueva; sus sobrinos: Zahira Silva de Arce, José Arce, María Estela Silva y Roberto Lucero Silva; sus sobrinos nietos: Zahira, José, Juan Pablo y María Carolina Arce Silva; tíos, primos, participan con profundo pesar su fallecimiento y que sus restos fueron inhumados ayer, en el cementerio de la Capital. Casa de duelo: Rodríguez 630, Ciudad. Habrá misa hoy, por el eterno descanso de su alma, en el Hogarcito Obra Don Orione, calle Pedro J. Godoy 915, Godoy Cruz, a las 19 horas.

1|11|C|280|1|11

✝ FRANCISCO BAILAC. - Q. E. P. D. - Falleció el 30-X-75. - El personal directivo, docente, no docente y alumnos de la Escuela del Magisterio participan el fallecimiento del padre de la profesora señora Irene Bailac de Ruiz Punta y que sus restos fueron inhumados en el día de ayer.

19|11|C|408|19|11

✝ TOMASA ESTER TEJADA DE ZABALA. - Q.E.P.D. - Falleció el 29-X-1975. - Oscar Mario Alvarez, padres y hermanos, participan con profundo dolor el fallecimiento de la madre de su novia Gabriela y que sus restos fueron inhumados el día 30 del cte., en el cementerio de Guaymallén.

1|11|F|23745|1|11

✝ FRANCISCO VIDAL. - Q. E. P. D. - Falleció el 30-X-75. C.A.S.R. y B.P. - Adela Giménez y flia., Raúl Rodríguez, Guillermo García, Carlos Pleitel, Néstor Araya, Elba Lombino, Honorio Funes, Carlos Segura, Ramón Garín, Quito Montes, Agustín Alcorta y Carlos Carrascosa y sus respectivas filias., participan el fallecimiento de su vecino y que sus restos fueron inhumados en el día de ayer.

1|11|F|23753|1|11

MISAS Y FUNERALES

✝

ISAIAS S. MALAN

Q. E. P. D.

Falleció el 28-X-1965

Su esposa, hijos, hijos políticos y nietos, invitan a familiares y amigos a la misa que se oficiará mañana domingo 2 de noviembre, en la parroquia San Juan Marón, de Godoy Cruz, a las 12 horas, para rogar por el eterno descanso de su alma, en conmemoración del 10º aniversario de su fallecimiento.

1|11|F|23758|1|11

✝ JOSE BELLENE. - Q.E.P.D. - Falleció el 27 - V - 1966. - MATILDE MALLAR DE BELLENE. - Q. E. P. D. - Falleció el 3-XI-1972. - Sus hijos, hijo político y hermanos, invitan a familiares y amigos a la misa que se rezará por el eterno descanso de sus almas mañana domingo a las 21 horas en la iglesia San Juan Marón, Antonio Tomba 365, Godoy Cruz. Favor que agradecerán eternamente.

1|11|C|148|2|11

Profesionales

Profesora de matemáticas, física y cosmografía. — Acaba de egresar de la Universidad Juan Agustín Maza, con el título de profesora de matemáticas, física y cosmografía, la señorita Susana Beatriz Funes Morist. La nueva profesional realizó sus estudios primarios en las "Escuelas Politécnicas Díaz Gascogne" y los secundarios en el Colegio del Sagrado Corazón de Jesús, donde recibió diploma de maestra.

Prof. Susana Funes

La profesora Funes ejercerá su profesión es nuestro medio.

✝ MUSTAFA ABDO. - Q.E.P.D. - Q. E. P. D. - Falleció el 14-V-1975. - Su esposa e hijos invitan a familiares y amigos a la misa que se oficiará hoy sábado 1 de noviembre a las 11 horas, en la capilla del Hospital Central, al cumplirse otro aniversario más de su natalicio.

1|11|C|174|1|11

ENRIQUE SANTOS. - Q.E.P.D. Falleció el 2-XI-1972. - Su esposa, hermana, hijos y nietos invitan a familiares y amigos a la misa que para rogar por el eterno descanso de su alma se oficiará mañana a las 9 horas con motivo de cumplirse el 3er. año de su fallecimiento, en el templo San Juan Bosco.

1|11|C|183|1|11

✝ JUAN CARLOS MAGARI. - Q.E.P.D. - Falleció el 29-IV-1975. - En memoria de su querido recuerdo, su madre, hermana y hermano político, invitan a familiares y amigos a la misa que se oficiará por su alma al cumplirse 6 meses de su fallecimiento, mañana a las 11.30 horas en la iglesia de San Cayetano, Barrio Bancario. Favor que agradecerán.

1|11|C|146|1|11

✝ EMILIO CAMPOS BUENDIA. - Q. E. P. D. - Falleció el 1-X-1974. - Con motivo de cumplirse un año de su fallecimiento su esposa y demás familiares, invitan a la misa que para rogar por su alma se oficiará hoy a las 19 horas en el templo Don Bosco, Córdoba y Rioja.

1|11|C|123|1|11

✝ DOMINGO ISAAC PERRONE. - Q. E. P. D. - Falleció el 2-XI-1960. - CAROLINA MARRELLO Vda. de PERRONE. - Q.E. P.D. - Falleció el 4 - VII - 1971. - TERESA ALARCA DE PERRONE. - Q.E.P.D. - Falleció el 10-VI-1973. - Sus familiares invitan a la misa que para rogar por el eterno descanso de sus almas se oficiará hoy, a las 20.30 horas en la iglesia de María Auxiliadora (25 de Mayo 1466). Favor que agradecerán.

1|11|C|946|1|11

✝ JOSE CRUZ (Pepe). - Q.E. P. D. - Falleció el 2-XI-1974. - Su esposa, hijos, nietos y demás familiares, invitan a la misa que para rogar por su eterno descanso, se oficiará al cumplirse el primer aniversario de su fallecimiento mañana domingo a las 11 horas en la iglesia de los Jesuítas, San Martín y Colón, Mendoza.

1|11|C|943|1|11

✝ CARLOS SEBASTIAN CLERICI. - Q. E. P. D. - Falleció el 1-XI-1974. - Su esposa, hijos y nietos, invitan a familiares y amigos a la misa que se oficiará hoy sábado a las 19 horas en el templo de San Juan Bosco para rogar por el eterno descanso de su alma, en conmemoración al 1er. aniversario de su fallecimiento.

1|11|C|221|1|11

✝ Doctores WALTER LUIS BERRA. - Q.E.P.D. - SALVADOR MONTALTO. - Q.E.P.D. - JORGE LAHUN. - Q.E.P.D. - Con motivo de conmemorarse este domingo el día de los fieles difuntos, se rezará una misa a su memoria, a las 12, en la capilla del colegio Don Bosco, Córdoba 249, Capital. En la oportunidad cantará el coro de cámara de Chile.

19|11|C|333|19|11

✝ CARLOS ALEJANDRO BEST. - Q.E.P.D. - Falleció el 23-X-50. LEONARDO BEST. - Q.E.P.D. Falleció el 28-X-41. - DORA RODRIGUEZ DE BEST. - Q.E.P.D. - Falleció el 28-VII-73. - JORGE BEST. - Q.E.P.D. - Falleció el 11-VIII-71. - ESTHER ALLIONE DE BEST. - Falleció el 8-XI-67. - CELIA PIZARRO DE BEST. - Q.E.P.D. Falleció el 20-X-72. - LEONARDO BORRELLI. - Q.E.P.D. - Falleció el 23-VIII-26. - MERCEDES PALMA DE BORRELLI. - Q.E.P.D. - Falleció el 28-X-51. - EMILIO ROMBAUT. - Q.E.P.D. - Falleció el 10-VI-57. - PASCUALA CASTRO DE ROMBAUT. - Q.E.P.D. - Falleció el 20-VIII-55. - TERESA ROMBAUT DE PALERMO. Q.E.P.D. Falleció el 2-IV-73. - LEOPOLDO ROMBAUT. - Q.E.P.D. - Falleció el 8-VI-73. - Sus familiares invitan a la misa comunitaria que se oficiará hoy sábado a las 20 horas en la capilla de la Virgen del Valle de Villa del Parque.

19|11|C|376|19|11

✝ ANTONIO E. JALIL - Q.E. P.D. - Falleció el 28-X-73. - Su hermana y hermano político invitan a sus familiares y amigos a la misa que en sufragio de su alma y con motivo de cumplirse el 2º aniversario se hará rezar mañana, a las 21 hs., en la iglesia San Juan Marón de Godoy Cruz, Atención que agradecerán eternamente.

1|11|C|314|1|11

✝ ANGELA GIRALA DE MEMA. Q.E.P.D. Falleció el 19-X-74. - Su esposo, hijos, hijos políticos, nietos y bisnietos, invitan a la misa que se oficiará mañana domingo a las 11 hs. en la iglesia San Juan Marón de Godoy Cruz.

19|11|C|405|19|11

✝ JULIO MASNU - Q.E.P.D. - Falleció el 28-X-67. - Su esposa, hijos y nietos, invitan a familiares y amistades a la misa que se oficiará por el eterno descanso de su alma, el domingo a las 10.30, en la iglesia San Jorge. Favor que agradecerán íntimamente.

1|11|C|382|1|11

ORACIONES

✝ Ing. Agr. ALEJANDRO MOYANO VILLANUEVA - Q. E. P.D. - Falleció el 1-XI-1967. - Su esposa, hijos y demás familiares, ruegan una oración a su querida memoria e invitan a la misa, que en sufragio de su alma se oficiará a las 20 horas del día 1º, en la iglesia de los Jesuítas, en un nuevo aniversario de su fallecimiento. Profundamente agradecidos.

1|11|C|342|1|11

✝ GUMERSINDO DIEGUEZ SOLANAS. - Q.E.P.D. - Falleció el 2-X-1966. - Arturo G. V. Isuregui ruega una plegaria a la memoria del que en vida fuera su mejor e inolvidable amigo.

1|11|C|71|1|11

RECORDATORIO

✝ JUAN SANTOS MONTA. - Q.E.P.D. - Falleció el 24-VIII-75. - Sus hermanos y demás familiares agradecen un recuerdo a su querida memoria en el día de su cumpleaños.

1|11|F|23418|1|11

AGRADECIMIENTO

✝ ANGEL OSCAR BRESSAN (Lito). - Q.E.P.D. - Falleció el 27-X-75. - Sus padres, novia, hermanos y demás familiares agradecen a los padres de la parroquia Cristo Obrero, comisión de matrimonios y comisión juvenil de la parroquia de Cristo Obrero, hermanos espirituales del Cursillo de Cristiandad 82 y 83, compañeros, amigos, colegas y vecinos que concurrieron al velatorio y acompañamiento de sus restos e invitan a la misa que por el eterno descanso de su alma se oficiará el día 3 de noviembre a las 20 hs. en el Colegio on Bosco.

19|11|C|418|19|11

FLORES LUNA
Suc. 9 de Julio 1164, Cdad. comunica su nuevo número Teléfonico
231713
1|11|F|23376|8|11

Depósitos clandestinos de lubricantes descubrieron

Una información oficial de Yacimientos Petrolíferos Fiscales señala que "noticias periodísticas y constataciones varias de inspectores de YPF, denotaron oportunamente la posibilidad de presuntos acaparamientos ante la probabilidad del alza de los precios de los lubricantes y otros productos".

Indica después que en operativos realizados por el ente técnico de la empresa —para estos casos Seguridad General Zona Cuyo— llevó a cabo esta semana inspecciones y procedimientos en las provincias de San Juan, San Luis, Córdoba y Mendoza.

En las provincias de San Juan y Mendoza —agrega— se inspeccionaron 206 estaciones de servicio y en operativos conjuntos con las direcciones de Industria y Comercio de las dos provincias, se labraron actas por 6 infracciones de faltantes supuestos. Se descubrieron —afirma— varios depósitos clandestinos de lubricantes que totalizan aproximadamente los 75.000 litros para la provincia de Mendoza. Aclaró que intervinieron en cooperación, los organismos policiales de las respectivas provincias.

Por otra part YPF anunció que tramita las sanciones correspondientes por intermedio de la Divisional Mendoza, Representación Legal y las autoridades federales competentes.

Entidades diversas

Consorcio Barrio Reconquista. — La comisión directiva de la citada entidad citó a los propietarios de los lotes, para mañana, a las 9.20, en los terrenos del barrio, Boulogne Sur Mer y Zanjon de los Ciruelos. En la oportunidad se hará entrega del replanteo de todo el loteo de referencia.

Se informó sobre casos de hepatitis

La Subsecretaría de Salud Pública aclaró que a raíz de una denuncia de casos de hepatitis en la Escuela Nacional Nº 81 de Las Heras, realizó una inspección con personal de la Dirección de Saneamiento y del Dpeartamento de Epidemiología.

Unicamente se certificaron dos casos de la enfermedad y el presunto tercer caso resultó ser una afección gripal. Además de una serie de prevenciones adoptadas en la escuela, se tomaron muestras del agua que beben los niños como así también de la que surte a la población de la zona, para realizar las pruebas bacteriológicas correspondientes.

Para tranquilidad de la población de Las Heras, se aclaró que durante el mes de octubre se han certificado en el departamento sólo cuatro casos de hepatitis. Se informó que este coeficiente es normal para esta época del año. Incluso, los índices de la enfermedad este año estan por debajo de los registrados en años anteriores.

Para la prevención de la enfermedad se aconsejó un prolijo lavado de las manos con agua y jabon, antes de cada comida y tras la utilización del baño; en aquellos casos en que se sospeche de la calidad del agua, se sugiere hervirla durante 10 minutos y evitar en lo posible la concurrencia a lugares cerrados en los que haya aglomeración de personas.

Se reunirán ex alumnas de un colegio

El 9, a las 9.30, en la sede del Colegio de María Auxiliadora, 25 de Mayo 1466, se realizará el quinto y último encuentro de centros de ex alumnas del colegio, en Cuyo.

El tema central que se tratará durante la reunión será "La ex alumna en el mundo actual". Abarcará cuatro aspectos: la señora Estela Arroyo de Sáenz hablará sobre "el aspecto religioso espiritual"; la doctora Cecilia Barrio, abordará el "aspecto profesional"; una profesora del colegio de Rodeo del Medio, el "aspecto docente" y la señora Alicia Frank de Sánchez, el "aspecto familiar".

A mediodía se servirá un almuerzo tras el cual se hará la reunión final, en la que se hará una síntesis de los encuentros y se expondrá sobre los planes y proyectos para 1976.

A las 16 se oficiará la misa dominical y a las 17 se servirá un refrigerio en que se hará entrega de distinciones a ex alumnas de la comisión directiva del centro de Capital.

Las "ex alumnas del año" son: Graciela Díaz de Garde, Irma Acevedo de Guiraldes, Lucía Cisternino de Gallisá, María Adela López y Susana Marqués.

También serán agasajadas las hermanas Delia I. Ruggeri, directora del colegio y Margarita Garnero, asesora del centro.

Cebo tóxico dan contra la mosca

El Departamento de Sanidad Vegetal, dependiente de la Dirección Agropecuaria informó a los agricultores que entrega en forma gratuita, proteína hidrolizada para ser utilizada en la preparación de cebos tóxicos para el control de la "mosca del mediterráneo", con preferente atención en quintas pequeñas y propiedades suburbanas y urbanas que dispongan de plantas frutales y que al ser atacadas por ese insecto se constituyen en verdaderos focos de infección.

De esa forma, dice, se tiende a implementar una técnica de control que no requiere la utilización de equipos pulverizadores de gran volumen y presión.

Los interesados en el producto, deberán concurrir personalmente al Departamento de Sanidad V

Proyectarían significativo aumento del impuesto al vino

En conferencia de prensa convocada ayer, el titular del Centro de Bodegueros de Mendoza, doctor Rodolfo Reina Rutini, informó que en su carácter de presidente del Comité de Defensa Vitivinícola Nacional ha convocado al organismo para el lunes para tratar las consecuencias que el aumento proyectado para los impuestos internos al vino puede tener para la vitivinicultura y la economía regional.

Al explicar las características del problema, el doctor Reina Rutini expresó que el vino común de mesa, que es producto principal de Cuyo y de consumo popular de significación, con 80 litros per cápita, actualmente paga $ 0,06 por litro en concepto de impuestos internos. Agregó que "por un proyecto en gestión en dependencias del Ministerio de Economía de la Nación, se establece una tasa del 5 por ciento sobre el valor de venta, en este caso sobre $ 12, lo que representa un impuesto de $ 0,60 en lugar de $ 0,03, es decir 10 veces superior al vigente". Afirmo también que "algo similar ocurre con los vinos finos y otros productos vínicos. Varias entidades del quehacer vitivinícola, entiendo que este aumento desmesurado del gravamen, 10 veces, no guarda ninguna relación con la depreciación de la moneda, sino que se trata de otro de los tantos actos de voracidad fiscal hacia productos regionales del interior del país en beneficio del Gran Buenos Aires, destinatario de la mayoría de las recaudaciones, han pedido la citación urgente del Comité de Defensa Vitivinícola Nacional".

Dijo que en virtud de ello el lunes se reunirán los miembros integrantes, es decir los presidentes o representantes de las siguientes entidades: UCIM, Cámara de Comercio, Industria y Agricultura de San Rafael, Centro de Viñateros y Bodegueros del Este, Centro de Viñateros y Bodegueros de General Alvear, Centro de Viñateros y Bodegueros de San Rafael, Sociedad Vitivinícola de Mendoza, Asociación de Viñateros de Mendoza, Asociación de Viñateros Independientes, Federación Económica de Mendoza, Asociación de Cooperativas Vitivinícolas, Cámara de Bodegueros de San Juan, Federación Económica de San Juan, Cámara Vitivinícola de San Juan, Asociación Vitivinícola Argentina, Cámara de Fraccionadores y Bodegueros Mar y Sierra, Cámara de Fraccionadores de Vinos de Santa Fe, Cámara de Bodegas y Fraccionadores de Rosario, Cámara de Bodegueros y Fraccionadores de Córdoba y Centro de Bodegueros de Mendoza.

Dijo el doctor Reina Rutini que "en esa ocasión los representantes de todos los intereses vitivinícolas del país, expresarán su opinión sobre el exagerado aumento del impuesto interno a los vinos, como también a la nueva modalidad de cobrar el impuesto sobre la base de un por ciento sobre el precio final y no sobre el producto vino, por medio de una tasa fija como había ocurrido hasta ahora. Afirmó que "Es bien sabido en las zonas vitivinícolas que el precio del vino al público está integrado en más de un 50 por ciento por los insumos agregados a la materia prima vino, insumos que están en permanente aumento y que motivan en muchos casos el incremento del precio del vino a público sin que se beneficie el precio de traslado".

En este mismo orden de cosas, el doctor Reina Rutini expresó que "el nuevo sistema de cobrar sobre el precio total, significa que los vitivinicultores deberan tributar sobre los costos de envases, fletes, comisiones, etc., además de sobre el valor del vino, por lo cual el impuesto, además de multiplicarse, estará en permanente aumento, ya que dichos insumos aumentan con mucha más repidez que el vino. Estos aumentos de impuestos a su vez gravitarán, expresó finalmente, sobre el precio final del vino, lesionando su consumo, ya que su precio se verá incrementado exageradamente por razones fiscalistas sin ningún beneficio para los productores de uvas y vinos, quienes verán postergadas sus necesidades de aumentos de precios ante la presión permanente de los impuestos y de los otros insumos".

El titular del Comité de Defensa Vivitivinícola hace declaraciones al periodismo.

Ampliaron redescuentos para vasija

La información dada a conocer en la víspera acerca de la resolución del Banco Central, que amplía el límite de redescuento asignada a entidades bancarias de Mendoza y San Juan para financiar construcción de vasija vinaria, motivó una consulta de este diario al INV.

Los funcionarios del organismo confirmaron la información, expresando que efectivamente la Intervención en el INV había recibido comunicación en tal sentido. Agregaron, ampliando la información, que la línea de crédito destinada a financiar la construcción de vasija iniciada por el régimen del decreto Nro. 720|74, que es por un monto de 531 millones de pesos ley, fija un límite de 405 millones de pesos para el Banco Nacional de Desarrollo, 93 millones para el Banco de Mendoza y 33 millones para el Banco de San Juan, al interés del 31 por ciento. Se señaló que la tasa anterior era del 36 por ciento.

Cooperativas apoyan una medida del INV.

Con la firma del presidente de la entidad, señor Carlos Magni, la Asociación de Cooperativas Vitivinícolas de Mendoza envió una nota al interventor del INV, Ingeniero Agrónomo Mario Ceresa, por la que expresa apoyo a la resolución Nº 14/75, a aplicarse a partir del 1º de diciembre próximo, que fija normas sobre el color de los vinos tintos.

El texto de la nota —que fue dada a conocer a través del INV—, expresa que, de acuerdo a lo que había sido solicitado oportunamente por una asamblea de la Asociación de Cooperativas Vitivinícolas al tomar conocimiento de esa resolución, en enero de este año, la entidad considera que esa medida es eficaz en cuanto está destinada al mejoramiento de la elaboración de los vinos de mesa o comunes y una acción concreta tendiente a defender a los consumidores.

Agrega que, por otra parte esta Asociación entiende que la medida aludida forma parte de la política de ordenamiento de todo el proceso vitivinícola sostenida por el Instituto Nacional de Vitivinicultura que persigue, como bien se ha dicho repetidamente, estimular a los productores y defender al consumidor.

También al esegurarse aún más la genuinidad de los productos derivados de la vid, principalmente los vinos de mesa o comunes, se evita con las normas de la Resolución Nº 14/75 próxima a aplicarse —con nuestro total apoyo— posibles maniobras de especulación y engaño hacia los consumidores en tanto y en cuanto los vinos en las especificaciones de sus marbetes deberán responder estrictamente a su contenido y calidad.

Por otra parte conocemos que el INV, también en cumplimiento de sus funciones, ha ofrecido y tiene a disposición de todos los interesados sus laboratorios, no sólo para asesorar a los elaboradores y comercializadores en los aspectos técnicos, como también para orientarlos en la adquisición de los equipos espectrofotométricos ya sean nacionales —que los hay y muy buenos—, como importados.

En síntesis, la Resolución Nº 14/75 es sólo objetivo; busca defender también al industrial que con honestidad entrega lo que dice el marbete de su vino y al comprador que reciba lo que realmente quiere adquirir. Por ello esta Resolución no es casual, responde a normas de honestidad de fondo y no crea, como se ha llegado a decir, perturbaciones ni desequilibrios".

Culto católico

Cofradía de la Virgen del Rosario. — La presidenta de la Cofradía de la Virgen del Rosario, señora R. S. de Sley, invito a los fieles y cofrades al rezo del Rosario del primer sábado del mes, a las 19.30 y a la misa reglamentaria del próximo domingo, a las 10, en la basílica de Santo Domingo, Salta y Beltrán de esta ciudad.

San Luis

Visita a La Toma del subsecretario de Minería de la Nación, en compañía de funcionarios provinciales.

Aporte nacional para la adquisición de tungsteno

SAN LUIS, 31 (Télam). — El gobierno nacional otorgó a San Luis un aporte de 18 millones de pesos para la adquisición de mineral de tungsteno de baja ley a pequeños productores de la provincia.

El aporte fue formalizado mediante un convenio firmado entre el subsecretario de Minería de la Nación, Julián Fernández, y el gobernador Elías Adre, durante un acto realizado en la localidad de La Toma, a 80 kilómetros de esta capital.

Fernández llegó a la provincia para suscribir el convenio que permitirá la reactivación de varios yacimientos explotados por pequeños empresarios mineros, y a fin de inspeccionar las obras de la planta de beneficio de tungsteno que se construye en La Toma.

En este proyecto se han invertido inicialmente ocho millones de pesos, para el ensanche de caminos, la construcción de las estructuras básicas, instalación del servicio de agua potable y adquisición de prácticamente todos los grandes equipos faltantes para completar el montaje total de la planta.

En este sentido el director de Minería de la provincia de San Luis, Juan S. Trípoli, informó que ya han sido llevadas a La Toma todas las maquinarias adquiridas, y sólo falta su instalación.

Trípoli añadió que "de mantenerse este ritmo, podemos asegurar que la planta de concentración de tungsteno estará terminada para la fecha prevista, principios de 1977. Podría también adelantarse la conclusión de la obra".

En coincidencia con la vista del subsecretario de Minería, la comisión especial para la reactivación de la minería del cro y de la plata emitió sus conclusiones después de deliberar aquí varios días.

La comisión reiteró la conveniencia de contar con un pronto reajuste del precio básico de compra de oro por el Banco Nacional de Desarrollo, la creación de créditos especiales para la extracción de oro y plata, con intereses de fomento y plazos largos, y el desarrollo de las minerías provinciales en esos rubros, mediante el aporte nacional.

También aconsejó solicitar asistencia técnica para el desarrollo de proyectos mineros de magnitud, aunque desechó la psobilidad de contratar expertos extranjeros.

La comisión —constituida por representantes de San Juan, Jujuy, La Rioja, Neuquén, Chubut, San Luis, de la Universidad Nacional de San Juan y de la Subsecretaría de Minería —resolvió además invitar a las provincias de Córdoba, Salta, Catamarca y Tierra del Fuego, entre otras, a enviar delegados.

La seguna reunión de la comisión se efectuará en Neuquén entre el 4 y el 7 de diciembre próximo.

BGAS. Y VDOS.

CASTRO Hnos. SAIC

Comunica a: Bodegueros, Viñateros, Comisionistas, Proveedores, Clientes y Público en general, que trasladamos nuestras oficinas a partir del 3 de noviembre de 1975 a nuestros propios Establecimientos en Luzuriaga

Carril Sarmiento y Urquiza

Horarios de oficinas: 8 a 12 y 15,30 a 19,30 Hs.

Teléfono 972202

18|10|F|99932|3|11|A

Actividad política

Habrá hoy una reunión de la Juventud del MID

Hoy, a partir de las 10, en la sede del Movimiento de Integración y Desarrollo, se realizará la Segunda Jornada de Trabajo Regional de la juventud del partido.

Como el encuentro realizado en San Juan, éste tiene carácter preparatorio para el próximo congreso nacional de la Juventud Desarrollista que se hará en Buenos Aires los días 8 y 9.

En la reunión se contará con la presencia del vicepresidente del consejo nacional de la Juventud Desarrollista, Guillermo Sábato.

Serán representantes por Mendoza: María Cristina Ueltschi, Angel Ciracino, Julio A. Latuf, Angel Mario Onofri, Pedro Ariza, Juan S. Hassekieff, Roque Penizzotto, Alejandro Sarsaierr, María Inés Domeniconi, Guillermo Ariza, Duilio Dante Pansini, Cristina Villegas, José M. Francisco Llandete, Raúl Orlando Caterbetti y Leonardo Galiano.

Comité Provincia. — Ha convocado para mañana, a las 10, en su sede de Alberdi 38, a una reunión extraordinaria en la que se analizará la acción partidaria ante "las especiales y graves circunstancias que vive el país".

Además de los miembros del comité están invitados a concurrir los dirigentes departamentales, representantes ante los organismos nacionales, militantes y simpatizantes de esta agrupación política en Mendoza.

Enviado por el Comité Nacional, asistirá el licenciado Guillermo Sábato, quien informará sobre los últimos acontecimientos. También solicitará la opinión de los miembros del partido para llevarla a Buenos Aires.

Unión Cívica Radical

LAS HERAS. — En reunión de afiliados, quedaron constituidas las autoridades del núcleo "Respeto Partidario" por el departamento de Las Heras. La mesa directiva quedó constituida de la siguiente manera: presidente, Heriberto Martínez; vicepresidente 1º, Eduardo Roldán; vicepresidente 2º, Carlos Lino Maure; secretario general, Domingo Bartolomé; prosecretario, Juan Carlos Rodríguez; tesorero, José Vicente Cordecce y protesorero, Carlos Salcedo.

La asamblea autorizó a las nuevas autoridades para proceder a la designación de cinco delegados titulares y cinco suplentes para representar al departamento de Las Heras ante el núcleo "Respeto Partidario" en el orden provincial. Esas designaciones recayeron en los señores Mario Arlaya, Carlos Lopreste, Violeta de Rosas, Felipe Zingale, Eduardo Castillo. Suplentes: Benito Parés, Jorge Bercini, Delto Araujo, Héctor Peroni y Juan Carlos Dipietro.

Partido Conservador Popular

Comité Provincia. — Se citó a reunión partidaria para el 2, a las 10, en el local de calle Olascoaga 33, ciudad, para tratar a designación de apoderados, convencionales, delegados comité nacional, firmas autorizadas para certificar afiliaciones y elección de autoridades.

Publicaciones

"La Provincia" — El semanario "La Provincia" celebrará hoy su vigésimo aniversario, con una cena que se llevará a cabo en las instalaciones del Club Hípico Mendoza, a la que han sido invitadas personalidades del gobierno, la industria, el comercio y la banca local.

La publicación que dirige el señor Juan Ramón Salomón, nació a la luz el 4 de noviembre de 1955 y desde entonces logró mantenerse en una prédica permanente para reflejar en sus páginas el acontecer industrial, comercial y económico de la zona.

Seminario de la juventud demócrata comenzará hoy

Hoy a las 10, en la sede central del Partido Demócrata, Sarmiento 667, será inaugurado el Seminario sobre Economía Regional de Mendoza, que organiza la juventud de esa agrupación.

Participarán de las sesiones miembros de las juventudes de partidos que integran la Fuerza Federalista Popular, y se anunció además la asistencia de la diputada nacional por Jujuy, María Cristina Guzmán; el diputado nacional por Corrientes, Ricardo Balestra, y los legisladores nacionales del Partido Demócrata.

La apertura del acto estará a cargo del ex ministro de Economía de la Provincia, doctor Bonifacio Cejuela, quien expondrá sobre el tema "La economía de Mendoza". A mediodía, los participantes serán agasajados con un almuerzo que será servido en un restaurante céntrico.

En la sesión de la tarde las comisiones de trabajo desarrollarán sus respectivos temas, y a las 19, el diputado nacional Balestra hablará sobre "Inversiones extranjeras".

La jornada de hoy será clausurada con una cena y festejo en el local partidario.

Mañana, en reunión plenaria, las comisiones presentarán sus trabajos. A mediodía se realizará un almuerzo partidario en el estadio Pacífico, con asistencia de dirigentes de los partidos adheridos a la Fuerza Popular Federalista y del Partido Demócrata.

Distinción al Dr. Edmundo Correas

Hoy a las 21.30, la Compañía de Seguros La Mercantil Andina, realizará un acto en la Bodega del 900, que consistirá en un agasajo y cena. Como es habitual, todos los años, esta firma de nuestra plaza distingue a un ciudadano mendocino que se haya destacado en cualquier actividad, lo que viene haciendo desde hace cinco años, y consiste en designar "al mendocino destacado".

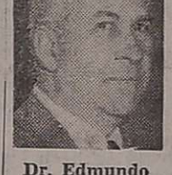

Dr. Edmundo Correas

En esta ocasión, ha sido elegido el doctor Edmundo Correas, por su actuación en el campo intelectual y por su aporte a la investigación histórica.

Previo a la comida, se reunirán los directivos y el personal jerárquico de esa firma, para hacer entrega de un diploma, medalla de honor y el importe en efectivo que constituyen en conjunto, la distinción mencionada.

Para informar sobre este acto, estuvieron en LOS ANDES, el presidente de la firma, doctor Mariano Marcó; el director delegado, señor Luis Roberto Marcó; el director, señor E. Tejedor y el gerente general, señor M. Pundyk.

La distinción

La distinción que anualmente otorga la compañía de seguros La Mercantil Andina tiene el lema: "al mendocino destacado del año y consiste en un diploma, medalla de oro y dinero en efectivo".

Esta es la quinta vez que se otorga y la primera fue en 1971, al doctor José Luis Minoprio, "por su destacada actuación en el campo de la medicina".

La segunda, en 1972, al ingeniero Julio Díaz Valentín, "por su inestimable aporte a la comunidad, durante su actuación en IRPI".

La tercera, en 1973, al deportista Ernesto Contreras, "por su relevante actuación en el ciclismo nacional y su honroso desempeño en el orden internacional, en el que sin apoyo logístico y dirigiéndose él mismo, llegó a obtener el segundo puesto en una competencia mundial, resultando así subcampeón mundial en la especialidad".

La cuarta fue en 1974, al artista Roberto Azzoni, por su brillante actuación en las artes plásticas, que lo ha colocado en el orden internacional.

La quinta es la de este año, otorgándosele al doctor Edmundo Correas, "por su aporte a la cultura y su destacada contribución a la investigación histórica".

La elección del candidato es realizada cada vez por los directivos de la compañía de seguros La Mercantil Andina, con el asesoramiento correspondiente. Es propósito de los directivos de esta empresa, designar un jurado especial para que elija el candidato, a partir del año próximo.

Nuevo horario en el casino de Potrerillos

De acuerdo con lo informado por la dirección del Casino de Mendoza, a partir de hoy las salas de entretenimiento del anexo Potrerillos funcionarán desde las 17 y hasta las 22, todos los sábados y domingos.

La medida se adoptó —según se comunicó— para fomentar el turismo, brindando al público que concurre a la zona de montaña un lugar de esparcimiento con un horario que le ofrezca mayores posibilidades.

Creóse en la Provincia la Dirección Electoral

La Intervención Federal dispuso la creación de la Dirección Electoral, que dependerá de la Subsecretaría de Gobierno y Municipalidades, del Ministerio de Gobierno.

El decreto Nº 3215, que estipula su formación, expresa que tendrá a su cargo todo cuanto atañe a la actividad electoral que realizan los partidos políticos existentes en Mendoza.

Enumera luego las siguientes funciones que deberá cumplir la nueva repartición: a) recopilar todas las leyes y demás normas jurídicas, referidas a la actividad electoral en los ámbitos nacional, provincial y municipal, a partir de la última década; b) recopilar estadísticas electorales y confeccionar cuadros y gráficos demostrativos por sexo, por sección electoral, por departamento y por circuito electoral; c) clasificar y guardar disposiciones sobre ubicación de mesas electorales masculinas y femeninas, padrones electorales por circuito, autoridades de mesa, incluidas nóminas de fiscales y apoderados de las agrupaciones políticas intervinientes, ejemplares de boletas de votos, listas de candidatos (titulares y suplentes); d) clasificar y archivar todas las constancias documentales atinentes a los diversos partidos políticos aunque carezcan de las personerías que los habilitan para su actuación legal, con nómina de sus antecedentes y domicilios legales y reales de dichas instituciones; e) igualmente deberá elevar una nómina de los sindicatos y demás organizaciones gremiales que actúan en la provincia, incluídos los domicilios legales de éstas y la nómina de los dirigentes que componen su mesa directiva, con indicación de los respectivos cargos que desempeñan; f) de cada departamento de la provincia debe existir una carpeta, donde a más de la demarcación de los circuitos electorales en que se encuentra dividido cada uno de ellos, estén registradas y actualizadas las informaciones necesarias sobre densidad de población, con indicación de electores masculinos y femeninos, incluídos los correspondientes a mesa de extranjeros para las elecciones comunales.

Dispone además, que la Dirección Electoral será desempeñada por un funcionario designado a tal efecto con el cargo de director, del cual dependerá un secretario general de la repartición y para cuyo fin —afirma— deberán crearse ambos cargos en el presupuesto provincial.

Con respecto al personal que integrará la flamante dependencia, será obtenido en la cantidad necesaria, de las diversas reparticiones de la administración pública, conservando la clase que por encasillamiento les corresponde.

En los considerandos del citado decreto, se expresa que no hay información actualizada al respecto, por lo que la creación de esta repartición solucionará este problema, que además podrá realizar cuadros comparativos acompañados de gráficos que demostrarán por sectores de electores y por zonas, el mayor o menor interés que la ciudadanía demuestre con su concurrencia o ausentismo a los actos electorales.

Entidades de bien público

Cámara Junior de San Martín — Informó que en la tercera reunión zonal del sector Cuyo Norte, de la Federación Nacional de Cámaras Júnior de Argentina, que se celebró el 25 y 26 de este mes, en la ciudad de Mendoza, resultó electo para el cargo de vicepresidente zonal por 1976, el señor Aníbal Neón Tagua, miembro de este capítulo. Destacó que asistieron las Cámaras de La Dormida, Junín, Tupungato, San Juan, Mendoza y San Martín.

La UCIM ante el conflicto de los bancos locales

La Unión Comercial e Industrial de Mendoza (UCIM) dio a conocer su posición sobre el problema bancario a través de un comunicado que transcribimos parcialmente.

"La localización de conflictos de esta clase —dice— inciden en toda la actividad productiva de la provincia. Especialmente el servicio bancario gravita en todo el quehacer económico en forma muy destacada. La paralización de su actividad repercute en todas las transacciones, en operaciones comerciales e industriales, en el pago de compromisos contraídos con anterioridad, con un efecto en cadena que perturba toda la vida económica".

"La frecuencia de estos conflictos de tipo local o sectorial, junto a los restantes problemas de seguridad, inflación y receso que soporta el país no conducen sino a agravar la situación argentina, a empobrecer más el país".

Además la UCIM considera que la interrupción de la actividad el viernes y lunes pasados, "fue dispuesta unilateral e intespectivamente por el sector laboral".

Hallaron otros 20 motores que fueron robados

Veinte motores diesel en funcionamiento en taxímetros y que habían sido robados y vendidos por una organización dedicada a la sustracción de automotores, han sido localizados por efectivos de la Dirección Investigaciones y el Cuerpo Motorizado. Como hemos informado, la banda perpetró robos por un valor superior a los 5 millones de pesos.

Una ampliación de la información suministrada ayer por la policía, reseña que se ha intensificado la campaña para ubicar otros motores gasoleros robados por la gavilla que dirigía Orlando Peña Cano, actualmente recluido en la penitenciaría de Córdoba.

Los motores encontrados en los taxis tenían las numeraciones adulteradas y se consigna que sus propietarios los habían adquirido de buena fe. La mayoría de los miembros de la organización se encuentran arrestados en Córdoba.

La comisaría de Tunuyán cambió de ubicación

La Jefatura Central de Policía comunicó que la Seccional 15ª, con asiento en Tunuyán ha comenzado a funcionar en su nuevo local de Belgrano 96, en donde funcionaba el destacamento de Bomberos, mientras que este cuerpo ha sido trasladado al edificio de la mencionada comisaría, en Echeverría 780.

Sorteo de una rifa

La Unidad Regional Cuarta, con asiento en Maipú, comunicó que el jueves último fue realizado el sorteo de los bonos contribución que había sido postergado recientemente.

Añade la información que resultó beneficiado el número 016, cuyo poseedor puede pasar a retirar su premio por la mencionada unidad policial, en Padre Vázquez y Sarmiento.

CRONICA POLICIAL

Pasaba quiniela mediante un ingenioso método

Un pasador de quiniela ilegal utilizaba clandestinamente el teléfono público del kiosco que explota, mediante una conexión precaria que le posibilitaba comunicarse usando un aparato portátil. Se trata de Leonardo Jorge Seone o Seoane, propietario del local ubicado en Rodríguez 130, de ciudad. Se le secuestró listas por valor de 10.259 pesos y un cheque por 500 pesos.

La información policial destaca que Seoane o Seone había pelado los cables del teléfono público, a los que había adosado dos pinzas vinculadas a un teléfono portátil que tenía oculto. Así realizaba las jugadas de quiniela sin ser molestado y sin pagar ni siquiera el uso del teléfono público.

El mismo personal de la sección Juegos Prohibidos de la Dirección de Investigaciones realizó otro procedimiento en la agencia oficial Nº 5, de Rodríguez y Pueyrredón, propiedad de Mario Ovidio Ballester, quien fue sorprendido cuando pasaba listas por valor de 6.033 pesos. Se le secuestró también 3.117 pesos en efectivo.

Detúvose a estafador que pedía dinero para soldados y militares

Un individuo que manifestaba ser suboficial del Ejército cometió estafas por sumas millonarias mediante un viejo ardid, pero hábilmente adaptado a circunstancias actuales: solicitaba dinero a familiares y soldados que operan en Tucumán para entregárselos —decía— a su regreso a esa zona. El embaucador es José Antonio Torres Romero, argentino, domiciliado en Montes de Oca 1060, de Godoy Cruz, según la información suministrada por el Departamento de Relaciones Policiales.

El comunicado policial indica que Torres Romero realizaba sus estafas en nuestra Provincia, presentándose en los domicilios de conscriptos y suboficiales que combaten en Tucumán contra la guerrilla y de otros destinados en el Litoral. De este modo hacía saber a los familiares que aquéllos precisaban dinero y que le habían encomendado a él la misión de llevárselos. En muchos casos le entregaron sumas de dinero considerables —por montos millonarios, explica la información oficial— luego de lo cual desaparecía sin dejar rastros.

José Torres Romero

También empleaba otra modalidad: les manifestaba a los padres de soldados que sus hijos "iban a ser enviados a Tucumán pero que él tenía suficiente influencia para impedir esa situación". Claro está que les exigía dinero "para arreglar el problema". Cambiaba a veces su forma de operar, expresando que podía eximir del servicio militar obligatorio a algunos jóvenes convocados por la autoridad militar, por lo que también cobraba elevadas sumas.

A toda esta situación puso fin el personal de la Sección Defraudaciones y Estafas de la Dirección de Investigaciones, quien detuvo a Torres Romero esta semana. La policía ha pedido que las personas damnificadas aún no identificadas se presenten a denunciar los hechos en el Palacio Policial, ubicado en Belgrano y Peltier, de Ciudad.

Operativo militar se realizó en San Luis

SAN LUIS. — Las características de un operativo de control realizado durante la noche del jueves último por efectivos del GADA 141 con asiento en esta ciudad, provocó inquietud en un sector de la población.

Las fuerzas militares que habitualmente actúan en el control de las rutas, se encontraban emplazadas al Este de la ciudad en la zona en donde la Ruta Nacional 147 cruza con la Ruta Nacional 7 y Provincial 20, a dos kilómetros del centro de esta capital y a unas 10 cuadras de la sede de la guarnición militar.

Los efectivos militares efectuaron un minucioso control de los vehículos en tránsito y la identifiación de sus ocupantes. En esas circunstancias un automóvil que circulaba con rumbo hacia esta ciudad, presumiblemente en viaje desde la localidad de La Toma, no advirtió las señales del control, lo que habría determinado que se efectuaran varios disparos que provocaron heridas en los ocupantes del vehículo.

El hermetismo en torno de este episodio y la falta de informaciones relacionadas con el hecho, no han permitido conocer detalles ni confirmar que se ha conocido a través comentario de los vecinos sector de población donde cumplía el operativo de vigilancia. El cumplimiento del operativo por parte de los efectivos del Ejército no tuvo otras consecuencias y solamente originó inconvenientes en el tránsito debido a la prolongada detención de numerosos automotores que eran objeto de minucioso control.

No se efectuaron detenciones ni se produjeron otras ulteriores respecto de los hechos señalados, que responden a las actividades de control que habitualmente realizan las fuerzas militares y policiales y que son debidamente conocidas por la población de esta ciudad en razón de las frecuentes instrucciones y normas hechas públicas por las respectivas autoridades.

En Rivadavia y Palmira mueren ahogados 2 niños

Mientras se encontraba jugando en su casa, cerca de una pileta, cayó al agua una criatura de 3 años perdió la vida por asfixia por inmersión. Se trata de Néstor Fabián Zárate con último domicilio en la intersección de calle 4 y Gral. Líbano, de la ciudad de Palmira.

En un caso similar dejó de existir otro niño, de 19 meses cuya identidad no fue suministrada por el Departamento de Relaciones Policiales. El trágico episodio ocurrió en la finca Glone, de Los Campamento Rivadavia. El menor cayó en una acequia y falleció ahogado.

PABLO CASALE S.A.I.C.

Mendoza

CONVOCATORIA

ASAMBLEA GENERAL ORDINARIA

De acuerdo con las disposiciones estatutarias, convocamos los señores accionistas a Asamblea General Ordinaria para el día 20 de noviembre de 1975 las 17 horas, a celebrarse en la sede social de calle Rioja Nº 46 ciudad, para tratar el siguiente Orden del Día: 1º) Elección de dos accionistas para firmar el acta de la asamblea; 2º) Consideración de la actualidad contable de bienes de uso, efectuada de acuerdo con el decreto ley 19.742/72; 3º) Consideración de retribución a los señores directores de acuerdo con las disposiciones legales vigentes; 4º) Determinación de honorarios del contador certificante del ejercicio Nº 37 cerrado el 30 de junio de 1975; 5º) Consideración del Inventario, Balance, Anexos, Estado de Resultados, Estado de Resultados Acumulados, Memoria del Directorio e Informe de la Comisión Fiscalizadora, correspondientes al Ejercicio Nº 37 terminado el 30 de junio de 1975; 6º) Determinación de los honorarios de la Comisión Fiscalizadora, por el Ejercicio cerrado el 30 de junio de 1975; 7º) Distribución de utilidades; 8º) Régimen de retribución a directores para el ejercicio 1975-1976; 9º) Determinación del número de directores titulares, elección de los mismos, y de directores suplentes; 10º) Elección de los Síndicos Titulares y Suplentes para integrar la Comisión Fiscalizadora; 11º) Designación de contador certificante para el ejercicio iniciado el 1º de julio de 1975, y determinación de su retribución por el ejercicio 1975-1976.

EL DIRECTORIO

31|10|C|4|11

Cooperativa Feria de Guaymallén

CONVOCA A SUS ASOCIADOS A LA

ASAMBLEA GENERAL EXTRAORDINARIA

a realizarse el día domingo 2 de noviembre próximo, a las 9 horas, en sus instalaciones de la Feria de Guaymallén, para considerar el anuncio realizado por el señor ministro de Economía de la Provincia sobre la declaración de interés nacional del Mercado de Concentración a construirse en Godoy Cruz.

Esta designación significa un agravio a los intereses de los socios de la entidad que constituyen un elevado porcentaje de pequeños y medianos productores fruti-hortícolas de la zona y obliga a un inmediato tratamiento de la misma para la urgente toma de decisiones que determinen el curso de la acción a realizar en defensa de sus derechos.

SEÑOR ASOCIADO: CONCURRA PUNTUALMENTE

3|10|C|05|1|11

El rescate en la montaña

La patrulla civil-policial encargada de bajar los restos del andinista Norberto Boggio, en la ladera sur del Lomas Amarillas, se encontraba ayer a 300 metros del objetivo, según se informó. Si las condiciones del tiempo son favorables, en la tarde de hoy podría ser evacuado el cuerpo hasta el campamento base, a 3.500 metros. El resto de la expedición se encuentra precisamente en el campo base, en buenas condiciones. Aunque con menos nieve que en agosto último, la zona presenta sectores aún blancos, especialmente el cono inferior de la canaleta (fotos) por donde debieron subir los andinistas.

TRASNOCHE 0,45

JAMES BOND
United Artists SEAN CONNERY
"OPERACIÓN TRUENO"
PANAVISION TECHNICOLOR
la novela de IAN FLEMING
CLAUDINE AUGER • ADOLFO CELI
LUCIANA PALUZZI
Dirección TERENCE YOUNG
PROH. 14 AÑOS
ADEMAS:

belión de Pistoleros!
¡QUIEN GANE LOS
MATA A TODOS!
ISTOLA CON
DCE CRUCES
t Walker - Vincent Price
Anne Francis
OR por DeLuxe - United Artists
Cine GRAN REX

OBERTO
CARLOS
nta como nunca

CINEMA HOY Y MAÑANA
CONT. DE 14 A 24
en la noche alucinante de la música
★ LA MONTAÑA ★ JESUCRISTO ★ YO TE AMO ★ LOBO MALO
★ LA ENAMORADA DE UN AMIGO MIO
★ MICHIRICA ★ TODO VA PARA EL INFIERNO
El Festival Delirante Del Brasil
LAS MAXIMAS VOCES POPULARES DEL BRASIL TECNICOLOR
Wilson Simonal Elis Regina - Rita Lee Milton Nascimento
Luis Gonzaga Jr. Os Mutantes
COMPLEMENTA
CHAPLIN COMEDIA DE ARTE
CHARLIE CHAPLIN - BEN TURPIN COPIA NUEVA
PROGRAMA APTO PARA TODO PUBLICO

2ª Semana
HOY cont. de 14 a 24
TRASNOCHE 0,45
ROXY

LAS ARTES MARCIALES
CON TODOS SUS SECRETOS !!!
OPERACION YAKUZA
ROBERT MITCHUM
TAKAKURA KEN
BRIAN KEITH
TECHNICOLOR
Complementa:
LOCURA EN EL OESTE
Tecnicolor

7ª Semana SENSACIONAL EXITO! EXCLUSIVAMENTE CENTER
Una Manera Distinta de Conocer y Sentir el Horror de una Catástrofe

TERREMOTO
EARTHQUAKE
PROHIBIDA MENORES DE 13 AÑOS
PREMIADA CON 3 OSCARS POR LA ACADEMIA DE HOLLYWOOD
CONT. DE 14 A 24 TERREMOTO se exhibe a las 14.10, 16.30, 18.50, 22.15

PREMIER ESPECTACULAR PROGRAMA DE ACCION!
3ª Semana

PERROS GUARDIANES ENTRENADOS PARA MATAR!
LOS DOBERMAN AL ATAQUE
JAMES BROLIN SUSAN CLARK
EARL HOLLIMAN

RICHARD BURTON CLINT EASTWOOD
CUANDO LAS AGUILAS SE ATREVEN

"Mundo Nuevo" en nuestra redacción.

Conjunto musical juvenil actúa en el Independencia

Hoy a las 20.30 en el Independencia se presentará el conjunto "Mundo Nuevo". Sus jóvenes integrantes son intérpretes de música moderna "progresiva" y las composiciones, tanto la música como la letra, les pertenece.

"Mundo Nuevo" está integrado por Anton Coleman (Estados Unidos) órgano y primera guitarra; Raúl Andrés (Córdoba) segunda guitarra y solista; Javier García Herrero (Buenos Aires) bajo; Lito Amuchástegui (Córdoba) primera guitarra, batería y solista; y Carlos Alí (Uruguay) percusión.

Como técnico de sonido se desempeña Luis Díaz (Buenos Aires) y como iluminador Mario Garcetti (Córdoba).

El conjunto hace dos años que se formó en Junín de Buenos Aires, donde se conocieron, durante una reunión, prácticamente todos los integrantes. Han actuado en el Coliseo y en numerosas instituciones sobre todo educacionales de Buenos Aires; en el interior del país, y en Uruguay y Paraguay. Próximamente harán una gira por el litoral.

Han grabado dos simples y a fines de este año grabarán otro.

Espectáculos para niños

Julio Quintanilla. — Hoy, a partir de las 16 y mañana desde las 11, se ofrecerá en esta sala el espectáculo del mago Holmer, compuesto de un elenco formado por magos, payasos, músicos; entretenimientos en base a pintura y dibujo y animadores. Pueden participar en su desarrollo los niños asistentes.

La zarzuela "Los claveles" en el Centro Catalán

La Agrupación Lírica de Cuyo ofrecerá el 7, 8 y 9 del actual, a partir de las 22, en el Centro Catalán, San Juan 1432, la zarzuela del maestro José Serrano con letra de Luis F. Sevilla y Anselmo Carreño, "Los claveles". El elenco está integrado por las sopranos Loli Storti, María del Rosario, Eva G. de Conti, Rosalía Ridi, Gladys de Martínez y Angélica Faens; tenores, Enrique Peralta, Aldo Rabouin, Rubén Caparotta y Alberto Caparotta; barítono, Claudio Salica y los actores y actrices Marta Marlangeón, Josefina Sambruno, César Miles, Luis A. Martínez, Angel Falcón y Nití Gonzal. La compaginación general es de Enrique Peralta, Claudio Salica y Loli Storti; la dirección musical y coral la ejerce el maestro Carlos Soria y la dirección general Enrique Peralta.

Entidad de actores creó el elenco "Búho Teatro"

Informó la Asociación Argentina de Actores, regional Mendoza, que ha sido creado un elenco teatral denominado "Búho Teatro", que actuará con dirección de la actriz Ana María Giunta. Integran ese grupo artístico Ricardo Racconto, Martín Rodríguez, Dante Cano, Luly Guiñazú, Pedro Gutiérrez y la propia directora.

También anunció que para fecha próxima ofrecerá el estreno en Mendoza de la obra de Ricardo Talesnik, "Cien veces no debo", con asesoría musical a cargo de Pedro Rodríguez Moyano.

HOY 0.45 HS.
LA PELICULA MAS PREMIADA DE LUIS BUÑUEL
TRISTANA
UNA PASION MORBOSA
con CATHERINE DENEUVE
FRANCO NERO

EN COLORES
DIST. ZONDA
ADEMAS
NO INVENTO EL AMOR... PERO LO HIZO MEJOR QUE NADIE!
LOS PRIMERISIMOS AMORES DE CASANOVA
EN COLORES

cine LAVALLE

Crítico internacional de cine visitó la Redacción

Visitó la redacción de LOS ANDES el licenciado en filosofía Horacio Alberto Iríbar, miembro de la Sociedad Internacional de Críticos de Arte (con sede en París) y profesor titular de crítica y análisis cinematográficos. Lo acompañó la hermana Luisa Lalinde, rectora del Instituto Superior del Profesorado "San Pedro Nolasco", entidad que organizó el importante curso ofrecido por el especialista, cuyo tema central fue "Cine y educación".

"En el cine argentino hubo una época buena, con la anterior generación de artistas y luego tenemos un pasado inmediato de "teléfonos blancos" y desde luego pasatista, hasta que aparece la nueva generación y nos ofrece por una parte cine comercial y por la otra cine crítico, de toma de conciencia" respondió el profesor Iríbar ante nuestra pregunta.

El tema, apasionante cuando se lo trata con una persona que además del estudio crítico ha visto las películas y posee conceptos claros y una amplia cultura, se hace extenso. Sintetizaremos. Los medios de difusión deben estudiarse en la escuela primaria, nos dice Iríbar. Formado el perceptor, éste exigirá un espectáculo de calidad debido a su sentido crítico desarrollado.

En el país se estrenaban hasta 400 películas extranjeras por año. Ya en lo que va de 1975, sólo se han estrenado 120, debido a que las copias ahora se deben hacer en nuestro país. Copiarlas aquí sale más caro a los productores y distribuidores pero por otra parte, el país evita una mayor evasión de divisas y crea fuentes de trabajo. A vuelo de pájaro tomamos los datos que nos va proporcionando nuestro visitante.

No sólo nuestro país padece el comercialismo del cine. En Francia, por ejemplo, hay tres categorías para clasificar la pornografía. "Amarcord", Fellini, se estrenó en París en una salita de 180 personas, mientras que en los grandes circuitos las carteleras se repartían entre películas pornográficas y de violencia.

Con viajes permanentes a Europa, el profesor Iríbar nos pone al tanto de la situación

Profesor Horacio Alberto Iríbar

en el Viejo Continente respecto del cine y la teleivsión en particular. Esta última es muy superior a la Argentina, mientras que el cine se enfrenta con problemas similares a los de nuestro país.

A fin de salir de ese círculo vicioso de público no formado y que por ello no exige; y un emisor que para mantenerse debe producir "arte" de poca o nula calidad, el profesor Iríbar considera que debe formarse al público. "Se es una persona y no un individuo. El individuo se masifica y no tiene sentido crítico. Para que sea persona debe tomar otra actitud frente al medio. Sin opinión no puede haber persona".

Respecto de la censura opina que priva al hombre de elegir "y si no se puede elegir, ni siquiera puede haber cristianismo. Por eso la iglesia, cuando se da cuenta de que la censura está en contra de su ideología, la elimina, como ha hecho con el "Index".

"Con la conciencia crítica en la escuela —nos dice—no tiene ningún sentido la centura. Debe haber también una educación prospectiva; por ejemplo, enseñar antes a Ray Dradbury que a Cervantes porque lo que es hoy para nosotros es mañana para los jóvenes. La educación en la Argentina, lamentablemente, mira hacia atrás".

Gladys Ravalle, la directora

Estrenan en la fecha obra de A. Adellach

"Esa canción es un pájaro lastimado", de Alberto Adellach, será estrenada hoy en el Centro Cultural Israelita, Maipú 252, Mendoza. La función tendrá lugar a las 21.30 y se repetirá mañana.

Estará a cargo del elenco de teatro "La Comuna" de Mendoza, con dirección de Gladys Ravalle. Actuarán Nerio Tello, Alberto Gutiérrez, Liliana Mendieta e Ina Campoy. De la música y la iluminación se ocurará Hugo Mouján y la producción correrá por cuenta de Cristóbal Arnold.

La obra trata la historia de cuatro jóvenes solitarios en la tremenda lucha diaria por realizarse. El destino los une casualmente tras el objetivo de encontrar un empleo.

Alberto Adellach es autor también de "Homo dramaticus", "Vecinos y amigos", "Primero qué" y "Chau papá", entre otras obras.

"El día más largo del arte" harán el 9

El 9 de noviembre tendrá lugar en el Quintanilla, a partir de las 10 y hasta las 24, "El día más largo del arte", manifestación artística que desde 1971 se presenta en nuestra capital.

Giocasta Corma, directora del Instituto de Cultura Musical "Iniesta Corma" es la creadora de este espectáculo donde tienen cabida todas las manifesunen profesionales, estudiantes y aficionados del ambiente cultural de Cuyo para ofrecer trece horas ininterrumpidas de actividad.

En esta oportunidad, además de presentarse los valores de Mendoza, estarán los representantes de la Dirección de Cultura de Tucumán. Su Departamento de Folklore, según se nos anticipó, enviará a los "Indios de los Valles Calchaquíes".

La entrada es libre y se aceptan donaciones para fines benéficos. En la ocasión, se harán cargo de la atención al público las damas de la Cooperadora del Hospital Carlos Pereyra.

Auspicia el organismo cultural de la Municipalidad de la Capital.

Exposición de retratos en el Plaza Hotel

Una exposición de retratos se exhibe en el Plaza Hotel. Pertenecen a la artista Irlanda Montanini. Se trata de trece retratos, uno al óleo y el resto al lápiz y un estandarte sobre la virgen confeccionado en raso.

Irlanda Montanini estudió en Mendoza y en Chile. Su principal maestro fue el profesor Canizzo, quien de paso en nuestra provincia, le enseñó a hacer el retrato realista, según nos manifestó la expositora. Es mendocina y ha sido comisionada por el gobierno de La Rioja para realizar trabajos plásticos.

Funciones de teatro

Museo de Arte Moderno. — Hoy y mañana, a partir de las 22, en el subsuelo de San Martín 1143, ciudad, el elenco "Teatro de arte" que dirige Enrique Leal Fredes, ofrecerá la obra de Luigi Pirandello, "El gorro de cascabeles".

2ª SEMANA DE RISAS CON EL SOLDADO CHAMAME
CARLOS BORCOSQUE y HORACIO MENTASTI presentan: EL SOLDADO CHAMAME
Los Chiflados dan EL GOLPE

"UN GOLPE DE HUMOR"
EASTMANCOLOR
NELLY LAINEZ
CARLITOS SCAZZIOTA
RAFAEL "PATO" CARRET
CARLOS VANONI
RAUL RICUTTI
la actuación especial de JULIO DE GRAZIA
RICARDO CASTRO RIOS
ALBERTO IRIZAR
MARILU
y la escultural NOEMI CERATTO
dirección ENRIQUE DAWI
además: "YO TENGO FE"
Cine GRAN REX

BUSCARON LA LIBERTAD CON ASTUCIA Y VALENTIA
EL GRAN ESCAPE
(The Great Escape)
United Artists
COLOR PANAVISION

APTA TODO PUBLICO
STEVE McQUEEN
JAMES GARNER
CHARLES BRONSON
JAMES COBURN
RICHARD ATTENBOROUGH
Además: VARIEDADES EN COLORES
Producción y Dirección de JOHN STURGES
TEATRO City

Recital de tango en el Avenida

El próximo lunes a las 21.30 en el cine-teatro Avenida tendrá lugar un recital de tangos a cargo de Domingo Federico y su mundo 4. Auspicia "Muñoz S.A." y es a total beneficio de PADEM.

Los músicos son Domingo Federico (bandoneón), Carlos Boledi (voz y guitarra), Abel Pizzicatti (piano), Ernesto Deniel (contrabajo) y Ricardo Francia (violoncelo).

El programa incluye "BibliaRante" (cinco momentos de tango) con letra y música de Federico; "Génesis", "Exodo", "Levítico", "Los números", "Deuteronomio", "Saludos", "Percal", "A bailar", "Tristeza de la calle Corrientes", "Yuyo verde", "Dejame volver para mi pueblo", "Al compás del corazón", "Boedo", "Inspiración" y "La cumparsita".

Funciones trasnoche

Distintas salas han anunciado que exhibirán en las funciones que comenzarán después de la última función normal de esta noche, a las 0.45.

Cine Gran Rex: Dará "Operación trueno", reestreno en copias nuevas, con Sean Connery (en el papel de James Bond), secundado por Claudine Auger, Adolfo Celi y Luciana Paluzzi. Dirigió Terence Young.

Cine Opera: Anuncia "El sol rojo", con Charles Bronson, Alain Delon, Ursula Andress y Toshiro Mifune. Dirigió Terence Young. Además: "Me siguen llamando Trinity", con Terence Hill y Bud Spencer.

Cine Roxy: Proyectará "Operación Yakuza", que lleva en los roles principales a Robert Mitchum y Takakura Ken. Dirección de Sidney Pollack. Complemento: "Locura en el Oeste".

HOY
NOCHE DE TANGO Y FOLKLORE
• REVISTA DE LA RISA
• MARTA CORTES y gran elenco
EL ARRIERO
José V. Zapata 215 - Gllén. Mendoza - Tel. 245031
19|11|F|23371|19|11

Una joya del Cine
¡La película que impactó al mundo entero!
Un film de Luis Buñuel
GRAN PREMIO Festival de VENECIA
Pura, aún sumergiendose en la más sórdida vida!
Belle de Jour
(Bella de día)
Catherine Deneuve
Michel Piccoli
Jean Sorel

zonda
Cine Teatro AVENIDA
Además: LA SEDUCCION

Funciones trasnoche

Distintas salas han anunciado que exhibirán en las funciones que comenzarán después de la última función normal de esta noche, a las 0.45.

Cine Gran Rex: Dará "Operación trueno", reestreno en copias nuevas, con Sean Connery (en el papel de James Bond), secundado por Claudine Auger, Adolfo Celi y Luciana Paluzzi. Dirigió Terence Young.

Cine Opera: Anuncia "El sol rojo", con Charles Bronson, Alain Delon, Ursula Andress y Toshiro Mifune. Dirigió Terence Young. Además: "Me siguen llamando Trinity", con Terence Hill y Bud Spencer.

Cine Roxy: Proyectará "Operación Yakuza", que lleva en los roles principales a Robert Mitchum y Takakura Ken. Dirección de Sidney Pollack. Complemento: "Locura en el Oeste".

HOY ¡APTAS PARA TODO PUBLICO!
LA PELICULA
APTA TODO PUBLICO
¡Para MATARSE ...de RISA!
ADEMAS
¡TIEMBLE DE RISA O HUYASE DEL TERROR!
JORGE PORCEL
LOS VAMPIROS LOS prefieren gorditos
nuevo cine teatro CONDOR

¡CARCAJADAS A GRANEL!
Atravesando un "baño de damas" ejecutaron el robo del siglo!
MADAME PIPI
Y LOS TRES HOMBRES DE ORO
ADEMAS
UN LOCO LINDO
MAS LOCO QUE NUNCA
HOY
LOUIS DE FUNES EN
El Gendarme de SAINT TROPEZ
APTA PARA TODO PUBLICO
cine Lavalle

LOUIS DE FUNES
¡Navegando... a toda risa!!!
UNA FUGA A TODA VELA
Trinity hay uno solo!
...y tiene un compinche único: ¡Bambino"!
Nuevamente juntas... las manos derecha e izquierda del diablo!
TERENCE HILL
BUD SPENCER
"Me siguen llamando Trinity"
TECHNICOLOR
APTAS PARA TODO PUBLICO
HOY GRAN CINE América Lavalle 327 Tel 255666
REFRIGERACION
CONTINUADO 14 A 24 HS.

CONTINUADO 14 A 24 HS. y TRASNOCHE 0.45
CHARLES BRONSON
ALAIN DELON
URSULA ANDRESS
TOSHIRO MIFUNE
un film de TERENCE YOUNG
"EL SOL ROJO"
EN CONT. DE 14 A 24
UN ASESINATO ES UN ASESINATO
EN TRASNOCHE 0.45
"Me siguen llamando Trinity"
TERENCE HILL BUD SPENCER
HOY 2ª Semana GRAN CINE OPERA

UN FANTASMA EN EL PARAISO
COLOR
COMPLEMENTA:
"Larry y Tonto"
ART CARNEY
OSCAR al Mejor Actor
TECHNICOLOR
HOY NOCHE 21 Hs.
MAÑANA CONT. DE 14 A 24
cine SELECTRO

CINES Y TEATROS

CENTRO

AMERICA - Hoy de 13.45 a 24 hs.: "UNA FUGA A TODA VELA" y "ME SIGUEN LLAMANDO TRINITY".

AVENIDA - Hoy de 14 a 24 hs.: "BELLE DE JOUR" y "LA SEDUCCION".

CENTER - Hoy de 14 a 24 hs.: "TERREMOTO" y "DIBUJOS".

CITY - Hoy de 14 a 24 hs. "EL GRAN ESCAPE" y "VARIEDADES".

CINEMA - Hoy de 14 a 24 hs.: "EL FESTIVAL DELIRANTE DEL BRASIL" y "CHAPLIN COMEDIA DE ARTE".

CARIBIAN - Cerrado por arreglos.

CONDOR - Hoy de 14,20 a 24 hs.: "LA PELICULA" y "LOS VAMPIROS LAS PREFIEREN GORDITAS".

LAVALLE - Hoy de 14.30 a 24 hs.: "MADAME PIPI" y "EL GENDARME DE ST. TROPEZ". Hoy: Trasnoche: "TRISTANA" y "LOS PRIMERISIMOS AMORES DE CASSANOVA".

LUXOR - Hy de 14 a 24 hs.: "CONTRATO EN MARSELLA" y "CLEOPATRA JONES".

OPERA - Hoy de 14 a 24 hs.: "EL SOL ROJO" y "UN ASESINATO ES UN ASESINATO". Trasnoche 0,45 hs.: "EL SOL ROJO" y "ME SIGUEN LLAMANDO TRINITY".

PREMIER - Hoy de 11 a 24 hs.: LOS DOVERMAN AL ATAQUE" y "DONDE LAS AGUILAS SE ATREVEN".

REX - Hoy de 14 a 24 hs.: "LOS CHIFLADOS DAN EL GOLPE" - "YO TENGO FE".

ROXY - Hoy de 13.45 a 24 hs.: "OPERACION YAZUKA" y "LOCURA EN EL OESTE". Trasnoche a las 0.45 hs.: Mismo programa.

SELECTRO - Hoy 21 hs.: Noticiario Panamericano; "HARRY Y TONTO" y "UN FANTASMA EN EL PARAISO".

AUTOCINE BROADWAY - Hoy 21.15 hs.: "ASESINATO EN CATAMOUNT" y "SAFARI 5.000 MILLAS". Trasnoche 0,45 hs.: "MI VIDA ES MI VIDA" y "UN VERANO CONTIGO".

EL CERRO CINE AUTO - El Challao. - Hoy 21.15 hs.: "BARRIO CHINO" y "EL DON HA MUERTO". Trasnoche 0.45: "UN MUCHACHO DE SANGRE CALIENTE" y "LOS ANGELES SALVAJES".

GRAN AUTOCINE MENDOZA. - Hoy 21 hs.: "CIERTA CLASE DE TERNURA" y "LAS DESVENTURAS DE ALFREDO". Trasnoche 0,45 hs.: "CIERTA CLASE DE TERNURA".

TEATROS

Municipal JULIO QUINTANILLA. Hoy a las 16 horas y mañana a las 11 horas: EL MAGO HOLMER, presenta su espectáculo para niños: "Entretenimiento Didáctico psico-pedagógico", con magos, payasos, profesores de arte y cultura.

Sala del subsuelo del Museo Municipal de Arte Moderno. - Hoy y mañana a las 22 horas: Elenco "TEATRO DE ARTE" presenta: "EL GORRO DE CASCABELES", de Luigi Pirandello.

Centro Cultural Israelita. - Hoy y mañana a las 21,30 hs.: Teatro de "La Comuna" de Mendoza: "ESA CANCION ES UN PAJARO LASTIMADO", de Alberto Adellach.

GODOY CRUZ

CEC - Hoy 21.15 hs. "Dos contra todos" y "Luces de mis zapatos".

PLAZA - Hoy 21.30 hs.: "Maridos en vacaciones" y "La gran ruta". Trasnoche 0.45 hs. cambio.

SPORTSMAN - Hoy a las 21.15 hs. "No hay que aflojarle a la vida" y "Esto es alegría".

GUAYMALLEN

VICTORIA - Hoy 21.15 hs. "Santos Vega" y "Los gauchos Judíos".

LAS HERAS

BELGRANO - Hoy 21 hs. "Yo mate a Facundo" y "Las dos culpas de Betina".

MAIPU

ARGENTINO - Hoy 21.15 y trasnoche 0,45 hs.: "Estado de emergencia" y "Las grandes vacaciones".

IMPERIAL - Hoy 21.30 hs.: "Robin Hood" y "El atleta más grande del mundo". Trasnoche cambio de programa.

PALMIRA

COLON - Hoy 21.15 hs.: "James Bond 007, y el hombre del revolver de oro" y "Mister Majestyk". Trasnoche 0.45 hs.: "Super decameron Nº 3 erótico" y "Cuando los amantes se encuentran".

SAN MARTIN

CERVANTES - Hoy 21.30 hs.: "Aeropuerto 75" y "Bronson el aventurero". Trasnoche 0.45 hs.: cambio de programa.

MAYO - Hoy 21.30 hs. "Se me subió la mostaza" y "El coloso de Roma". Trasnoche 0.45 hs. cambio de programa.

MONUMENTAL. - Hoy 21.15 hs.: "El muerto" y "Hotel alojamiento". Trasnoche 0.45 hs cambio de programa.

TUPUNGATO

ARTEMISIA - Hoy 21 hs.: "He nacido en la ribera" y "Más allá del sol".

RIVADAVIA

DUCAL - Hoy 21.15 hs.: "Conserje en condominio" y "Mi hermano el mafioso".

LA CONSULTA

REAL - Hoy 21.30 hs.: "Sucedió en sábado" y "El archivo de Odessa". Trasnoche 0.45 hs. cambio de programa.

SAN RAFAEL

IDEAL - Hoy de 14 a 21 y 21.15 hs. "Terremoto" y "Dibujos".

Notas sociales

Misa de aniversario

Con motivo de cumplir 80 años la señora María Elena Morán de Corominas Segura, dama de fecunda vida y perteneciente a familias de larga y honrosa tradición en la provincia, sus hijos, nietos y bisnietos harán oficiar una misa de acción de gracias hoy, a las 18.30, en la iglesia de la Compañía de Jesús. El oficio estará a cargo del padre José Ignacio Vicentini.

Casamientos

Será bendecido hoy, a las 12.30, en la capilla de la finca Los Arboles, el matrimonio de la señorita Liliana Silvia Castells y el doctor Jorge Enrique Bustelo. Intervendrán como padrinos por la novia, el señor Néstor Castells y su señora Nélida Bartolino y, por el novio, el doctor Ernesto V. Bustelo y su señora María Monserrat Magistocchi.

—Quedó consagrado ayer, en la parroquia San Miguel Arcángel, el casamiento de la señorita Sara Edith Riveira y el señor Carlos Alberto Herrada. Apadrinaron la ceremonia el señor Oscar Herrada y su señora Albertina Dolores Rojas.

—En la capilla María Auxiliadora de Ingeniero Giagnoni se celebró ayer la boda de la señorita Lidia Susana Astargo Bramante y el ingeniero Guillermo Manuel Salvarredi Miguez.

BUENOS AIRES, 31. — El casamiento de la señorita Patricia de Elías Rivarola y el señor Juan Simón Padrós será bendecido hoy, a las 20.30, en la basílica del Santísimo Sacramento. Actuarán como padrinos los señores Jorge de Elías y su señora Delmira Rivarola y Ricardo Simón Padrós y su señora Marta González Arce.

Compromiso

En la misa que se rezará hoy, a las 12, en la parroquia de San Agustín, se formalizará el compromiso de la señorita María Inés Basile y el señor Néstor Iván Rodríguez.

Reuniones

El doctor Luis Alberto Segura Walrond y su señora Cristina Arredondo Corvalán recibirán hoy, en el Golf Club Andino a las amistades de su hija Gimena, que cumple años.

—Fue cumplimentada por sus amistades en ocasión de celebrar su cumpleaños, la señorita Laura Lorente.

Demostración

En la casa de la señora Estela Yáñez de Camardella, un grupo de relaciones de la señorita Liliana Datilo y del señor Sergio Giuliani los despedirá hoy de la vida de solteros con una comida.

Misa impetratoria

Para rogar por la salud del generalísimo Francisco Franco, jefe del Estado de España, el Círculo Cultural Femenino Hispano-Argentino hará oficiar una misa hoy, a las 19, en la Basílica de San Francisco.

Misa de acción de gracias

La comunidad de hermanas, la Asociación de Padres, y el Centro de Ex Alumnas del Colegio Sagrado Corazón de Jesús, hará rezar una misa hoy, a las 19, en la capilla del colegio, para dar gracias por los 25 años de vida religiosa de la madre Rosa Luz Carrizo.

Enfermos

Se recupera después de la operación a que fue sometida, la señora Marta Tristán de Cuartara.

—Es satisfactorio el estado de la señora Laura Romero López Cruz de Serra y el de su hija Marisa.

Viajeros

De Buenos Aires el ingeniero Franco Toso y su señora María Luisa Magistocchi.

—De Buenos Aires la señora Elena Toso López de Bensadón y su hijo Federico.

—De Buenos Aires el ingeniero Luis Alberto Toso Magistocchi, su señora Alicia Lede y su hija.

—De Rojas (Buenos Aires) el señor Juan María Laplace, su señora María del Carmen Toso Magistocchi y sus hijos.

—De Córdoba el doctor Luis Roberto Criado Biasutto y su señora Stella Maris Del Río.

—De Buenos Aires la señora Lucrecia Gómez de Dublanc.

Misas y funerales

Se oficiarán misas:

Hoy, a las 12, en la iglesia de la Compañía de Jesús, por el alma de la señora Julia Quiroga de Gaviola.

—Hoy, a las 19, en el templo de San Juan Bosco, por el alma del señor Gumersindo Diéguez Solanas.

—Hoy, a las 12, en la capilla María Auxiliadora del templo de San Juan Bosco, por el alma de la señora Teresa Alicia Gatica de Bustos Morán.

—Hoy, a las 11, en la parroquia de Nuestra Señora de la Merced, por el alma de Tránsito S. Vélez.

—Hoy, a las 19, en la capilla del Hogarcito Don Orione, por el alma de la señorita Marta C. Silva Villanueva.

—Hoy, a las 20, en el templo de San Juan Bosco, por el alma del señor Carlos Cruz Ortubia.

—Hoy, a las 19, en el templo de San Juan Bosco, por el alma del señor Carlos Sebastián Clerici.

—Mañana, a las 20, en la iglesia de la Compañía de Jesús, por el alma de la señora Ana Sesé de Fontana, en el cuarto aniversario de su fallecimiento.

—Mañana, a las 12, en el templo de San Juan Bosco (Córdoba 249), por las almas de los doctores Walter Luis Berra, Salvador Montalto y Jorge Lahún.

En la oportunidad cantará el coro de Cámara de Chile.

—Mañana, a las 20, en la parroquia de San Agustín, por el alma del señor José Giménez Almendrós.

—Mañana, a las 19, en la parroquia de San Agustín, por el alma del señor Ramón Antonio Moreno Paladini, en el aniversario de su fallecimiento.

Reina de los trabajadores de renta

Mabel Parissot, de 18 años de edad, estudiante de farmacia y bioquímica, es la nueva reina del Sindicato Unico de Trabajadores de Renta y Propiedad Horizontal.

Mabel Parissot

Visitó nuestra redacción en compañía del secretario general de ese gremio, el Sr. Bienvenido Parissot, quien es tío de la flamante soberana. La reina fue elegida en la culminación de los festejos del día del trabajador de esa agrupación sindical.

Los actos organizados por el acontecimiento referido, incluyeron una misa en San Francisco, un homenaje a los socios fallecidos y una fiesta, que se realizó en un club.

El gremio mencionado cuenta con 600 socios. La reina corresponde al período 1975/76.

Jubilaciones

Centro de Jubilados y Pensionados de la Industria y Afines — La entidad invitó a todos los jubilados nacionales al lunch a realizarse el 15, a las 12, en su local de Patricias Mendocinas 1765 de ciudad. Se festejará la sanción del 82% y el 75% móvil para todos los jubilados, y a la vez colaborar para concurrir al Congreso Nacional de Jubilados a realizarse el 14 de diciembre.

Prohíben la instalación de kioscos

SAN RAFAEL. — Con motivo de la festividad de todos los Santos y la conmemoración de los Difuntos la Municipalidad ha informado a la población que está terminantemente prohibida la instalación de kioscos o puestos de ventas fijos o ambulantes que expendan elementos o bebidas alcohólicas de cualquier tipo, en el Cementerio Central y cementerios de los distritos y sus inmediaciones, durante hoy y mañana.

En los considerandos de la disposición que establece esta medida se señala que la misma obedece a la necesidad de dar a los días mencionados, de honda significación cristiana y humanística, el marco de respeto y recogimiento que corresponde.

Se destaca asimismo que en todos los casos, el cuerpo de inspectores de la Municipalidad verificará el cumplimiento de la disposición referida y aplicará las sanciones que correspondan.

Pagos en cementerios. SAN RAFAEL. — La Dirección de Rentas de la Municipalidad ha informado a los vecinos que adeuden alquileres cuotas derechos o compras de nichos o sepulturas que en los mismos cementerios podrán efectivizar tales pagos ya que se habilitarán oficinas de recepción especiales hoy y mañana.

Sociales

Misa - SAN RAFAEL. — Mañana a las 9.30, en la parroquia del Colegio Marista, se rezará una misa para rogar por las almas de Antonio Aporta, Leonor del Carmen Escudero de Aporta, Luis Antonio Aporta y Héctor Aporta.

Casamiento. — En la iglesia catedral San Rafael Arcángel, el padre Ernesto de Miguel bendecirá el 7 a las 21.15, el casamiento de la señorita María Magdalena Cáceres con el señor Mario Luis Casale. Serán padrinos en la ceremonia Norberto Reynaldo Cáceres y Rosa Sánchez de Cáceres, Blanca Inés Casale de Vergara y Raúl Vergara.

San Rafael

Homenaje tributado al escritor en el cementerio que guarda sus restos, en Villa 25 de Mayo.

Descubrimiento de una placa recordatoria en una de las escuelas que lleva su nombre.

Con diversos actos se recordó a Alfredo Bufano

SAN RAFAEL. — En el cementerio de la Villa 25 de Mayo fue recordado el poeta Alfredo R. Bufano al cumplirse un cuarto de siglo de su muerte.

Hasta el lugar que eligió para su descanso, llegaron los más diversos sectores de población, desde el pequeño alumno con su ramo de flores hasta el comisionado de San Rafael, Chafi Félix. Se notaba la presencia de directivos de entidades culturales, de establecimientos de enseñanza primaria y secundaria y amigos personales del poeta.

El acto en el pequeño cementerio fue simple, como lo pidiera Bufano en uno de sus versos. Se rezó un Padre Nuestro, y un pequeño de la Escuela Nacional Nº 96, depositó una ofrenda floral. En esos momentos, el coro de la Escuela Normal de San Rafael cantó una melodía perteneciente a Jorge Alfredo Bufano, hermano del poeta, y las voces se apagaron para guardar un minuto de silencio.

En las escuelas

Hubo, además, sendos actos de homenaje al profesor y poeta en escuelas sanrafaelinas que llevan su nombre. Alrededor de las 10.30, en la Escuela Normal Nº 96, de Villa 25 de Mayo, que lleva el nombre de Bufano, se hizo un acto que presidió el comisionado municipal de San Rafael, señor Chafi Félix, quien asistió acompañado del director municipal de Cultura, doctor Atilano Hauser. También se encontraban presentes, la directora del establecimiento educacional, señora Martha Salinas de Vázquez; el rector del Colegio Normal Superior; el ex director de esa escuela, señor Andrés Martínez; docentes, e invitados especiales.

La ceremonia dio comienzo con la entrada de la bandera de ceremonias, y posteriormente fue izado el pabellón nacional, al son de la marcha "Aurora", que cantó el coro de alumnos de la Escuela Normal, dirigido por la profesora Izaguirre de Carmona; a continuación fueron entonadas las estrofas del Himno Nacional. La docente Rosa Ficohi de Hernández recordó pasajes de la vida de Bufano, mientras que alumnos recitaron diversas poesías del desaparecido autor local.

También la escuela provincial Nº 469, "Alfredo R. Bufano", de Pueblo Soto, rindió su cálido homenaje al patrono del establecimiento. A la ceremonia asistieron el director de la escuela, Mario David Reynoso; Esteban Pesano, en representación del comisionado municipal; Mateo Martínez Smidt y José Martino, director y gerente de la sucursal San Rafael, respectivamente, del Banco de Mendoza; numerosos invitados, docentes, alumnos y público.

Tras la entrada de la enseña patria, que presidió la celebración, la concurrencia cantó el Himno Nacional. Posteriormente, pequeños del jardín de infantes, hicieron entrega al director Reynoso, de una bandera de ceremonias que donó el Banco de Mendoza a ese establecimiento. También, pequeños del jardín de infantes, depositaron una ofrenda floral, junto al retrato de Bufano. Posteriormente, las autoridades procedieron a la apertura del segundo tomo del libro del historial de la escuela, procediendo a su rúbrica.

Los docentes del establecimiento rindieron su homenaje a Bufano, con el descubrimiento de una placa que dice "Alfredo R. Bufano, mantienes vivida la antorcha de la poesía" ceremonia que cumplieron Esteban Pesano, Mateo Martínez Smidt y Doly Bufano de Cosarinsky, familiar del extinto poeta. Se guardó un minuto de silencio y a continuación habló Reynoso, quien evocó la figura del patrono del establecimiento.

Marino oriundo de Villa Atuel en riesgosa misión

SAN RAFAEL. — El señor Nolasco Castro, vecino de Villa Atuel que cumple funciones como marino en la fragata argentina "Libertad", protagonizó un salvataje en aguas del Atlántico de resultas del cual salieron ilesos los tres tripulantes de un catamarán holandés. Del hecho da cuenta el diario coruñés "La Voz de Galicia", en gran despliegue periodístico, que llegó a esta agencia por intermedio de otro marino de la "Libertad", el señor Néstor Hugo Torres, asimismo oriundo de Villa Atuel, quien se contactó con nuestro corresponsal en Real del Padre.

Titulado a tres columnas "Tiene 21 años y salvó a tres tripulantes de un catamarán", con foto del marino Castro, el diario español dedica una entrevista al argentino en términos que reproducimos a continuación:

"Cuando la fragata argentina "Libertad" navegaba hacia La Coruña, realizó una operación de salvamento de los tres tripulantes holandeses del catamarán "Double Fun", que se encontraba a la deriva a unas 120 millas del puerto coruñés. En esa operación de salvamento tuvo una participación muy importante el cabo segundo de mar de la dotación de la fragata, don Nolasco Castro, que con su equipo de hombre-rana se lanzó al mar, en medio de un fuerte temporal, para llegar a nado hasta el catamarán y salvar a los tres hombres que estaban en peligro.

"El mismo Nolasco Castro nos cuenta algunos pormenores de esta operación de salvamento:

—No tuvo importancia la cosa —nos dice con modestia— he cumplido con mi deber y nada más.

—¿De dónde es usted?

—Nací hace 21 años en Villa Atuel, un pueblo de la provincia de Mendoza, limitando con Chile.

—¿Es marino profesional?

—Así es, entré de voluntario en la Marina para hacer mi carrera. Hace ya 5 años que estoy en la Armada.

—¿Y se especializó en buceo?

—Hice el curso el año pasado en la Escuela de Buceo de Mar del Plata.

—¿Exigen mucho para poder realizar esta especialidad?

—Bueno, exigen unas condiciones físicas buenas y, lo principal, tener vocación. El curso dura un año.

—¿Nos puede explicar cómo se realizó el salvamento?

—Estaba yo en el sollado, preparando mi uniforme de gala, cuando me llamó el teniente Dualde. Me dijo: "Cámbiese y póngase el traje de buceo. Es posible que tenga que tirarse al mar". Obedecí en el acto. Suponía para lo que era pues algo había oído de que una pequeña embarcación estaba a la deriva.

—¿Sintió miedo?

—No, miedo, no, un poco de nerviosismo; fue inevitable. El mar estaba muy bravo. Ya vestido de hombre - rana permanecí unos 20 minutos al lado del teniente Dualde, en espera de recibir órdenes; cuando me las dio, me lancé por la popa al mar y me puse a nadar.

—¿Estaba lejos el catamarán?

—No sé, pero creo que a unos cuarenta o cincuenta metros. Llegué bastante fácilmente hasta la embarcación, ya que el viento me era favorable.

—¿Llevaba un cabo de sujeción al barco?

—Sí, llevaba un cabo fino y lo até a la muñeca izquierda, aunque la punta del cabo la agarraba con la mano. En la embarcación estaban los tres tripulantes. Los ví muy nerviosos. Me miraron con cara de sorpresa y no atinaban a ayudarme. Me subí solo, por mis propios medios. Una vez a bordo, me quité las aletas para poder desenvolverme mejor. No me entendía con ellos. Solamente uno hablaba algunas palabras en español. Desde el barco me lanzaron un cabo más grueso con un cinto, para evacuar a los tripulantes.

—¿A cuál pasó primero?

—A uno que tenía barba. No sé, sería porque era el único que hablaba algo de español. Le até el cinto y tuve que empujarlo para que se echara al agua, pues no quería hacerlo. Después me lancé yo. Desde el barco iban cobrando el cabo, mientras yo aguantaba de él, ayudándolo a nadar. Esta operación la repetí dos veces más, hasta que los tres hombres estuvieron a bordo del "Libertad". Aún hice otro último viaje hasta el catamarán para afianzar el remolque y recoger un paquete bastante pesado por cierto en el que, al parecer, iban unos recuerdos de familia del que mandaba la embarcación.

—¿Cuánto tardó en realizar la operación?

—No puedo precisarlo. Sería una hora.

—¿Vio después a los holandeses?

—Sí, cuando estaban en la enfermería fui a devolverle a uno de ellos una navaja que se la había quitado yo cuando los pasé del catamarán al "Libertad". Al verme, los tres exclamaron ¡Amigo! ¡Amigo!

—Finalmente, ¿qué le parece La Coruña?

—Una ciudad muy linda, con una gente muy amable con nosotros, que nos hace recordar nuestra tierra".

Educacionales

Escuela Normal Superior. - SAN RAFAEL. — Los días 5, 6 y 7 de 9 a 11, se recibirán las solicitudes de permiso de exámenes de alumnos libres y bachillerato libre para adultos.

Jardín de Infantes Escuela Normal. - Los padres de los alumnos que concurren al jardín de infantes de 4 años, de ambos turnos, han sido citados para el lunes a las 10, para el sorteo del turno que le corresponderá en el segundo nivel, de 5 años, en el próximo año escolar.

Casa del Maestro. - Adhiriendo al feriado nacional del Día de Todos los Santos ha dispuesto postergar la fecha de iniciación del curso de "Metodología de las Ciencias Naturales", que debía comenzar hoy, a las 8, en la Escuela "Rodolfo Iselín". El mencionado cursillo comenzará el 8, en el horario y lugar indicados. Asimismo se destaca que las inscripciones para el mismo se continuarán recibiendo en la secretaría de la Casa del Maestro, en horario de 16 a 20, de lunes a viernes.

Repetidos intentos de tomar el canal de TV

SAN RAFAEL. — En la madrugada de ayer se intentó repetidas veces tomar Canal 6 TV "Río Diamante", por un grupo de personas que, según denuncia de los propietarios de ese canal, Andrés y Roberto Espasandín, estaba integrado por gente de la CGT, de las 62 Organizaciones, Partido Justicialista y de la Juventud Sindical Peronista.

La presencia en ese canal de los representantes del orden impidió que se consumara la toma de sus instalaciones. Los señores Espasandín, expresaron que los interventores enviados por el CONFER, Roberto Alvarez y Waldemar C. Quiroga, habrían cometido el delito de violación de domicilio, trepando por una escalera hacia el interior del inmueble que es de su propiedad, y que lo hicieron sin contar con orden de allanamiento impartida por autoridad competente.

Dijeron que se escudaban para adoptar esa medida en una simple resolución de la Secretaría de Prensa y Difusión, que no tiene fuerza legal. Ante ello, los señores Espasandín y sus apoderados, en presencia de testigos, pidieron al oficial jefe de día, que procediera a detener a Alvarez y Quiroga, por haber cometido el delito de violación de la propiedad privada. A las cinco de la madrugada de ayer, con la presencia del fiscal, doctor Domingo Mauricio, los señores Espasandín, mediante sus apoderados, los doctores Domingo Orlando Alonso y Jorge Cobarruvias, formularon la correspondiente denuncia penal, luego de lo cual los señores Alvarez y Quiroga procedieron a retirarse de las instalaciones de ese canal.

En esa oportunidad los propietarios de Canal 6 hicieron labrar un acta sobre lo ocurrido, mediante la presencia del escribano Néstor Fracaro. En los últimos párrafos de la citada acta, los propietarios de Canal 6 se someten a lo que resuelva el juez competente en la causa iniciada, pero condenan el proceder de los funcionarios y formulan las reservas legales del caso. Tras estos hechos, la jornada transcurrió pasiva y se supo por un trascendido que los señores Espasandín y la Cámara de Comercio, Industria y Agricultura estarían en tratativas ante algunas instituciones de crédito en procura de la ayuda necesaria para aliviar la situación económica que llevó al cierre de Canal 6 y poder disponer la reapertura del mismo. anoche se llevaba a cabo una reunión de la que también participaban la Cámara de Artículos para el Hogar en búsqueda de una solución que, de alcanzarse, podría poner la imagen nuevamente en pantalla.

Maipú

Procesión al cementerio habrá mañana

MAIPU. — Mañana, Día de los Fieles Difuntos, saldrá de la parroquia Nuestra Señora de la Candelaria, una procesión hasta el cementerio departamental. La marcha se iniciará a las 17.30 y luego se rezará una misa por los sacerdotes difuntos y los familiares de los fieles que participen del acto.

Solicitan se imponga nombre a una escuela

MAIPU. — Fue elevada, por la filial Maipú de la Junta de Estudios Históricos de Mendoza, una nota al Consejo Nacional de Educación. En la misma, se solicita que sea impuesto el nombre de "Valle de Las Barrancas" a la Escuela Nacional Nº 74 del distrito homónimo. La denominación sugerida tiene el carácter de homenaje a los numerosos hombres, religiosos y civiles, que forjaron la región desde 1601 en adelante.

"Valle de Las Barrancas" era la antigua denominación con que era conocida gran parte del área que en la actualidad constituye el citado distrito, el que luego de depender del departamento de San Martín fue adjudicado a Maipú por ley del 18 de abril de 1884. La zona fue cuna de una numerosa población indígena y desde el año 1601 atrajo la atención de autoridades de la Iglesia, las que crearon allí una parroquia rural para catequizar a los naturales de la región.

La entidad solicitante fundamenta su petición en la amplia documentación referida al tema que posee.

Lavalle

Especialización en albañilería

LAVALLE. — Un curso de albañilería, que tendrá dos años de duración será dictado a partir del año próximo por la Misión Monotécnica y de Extensión Cultural Nº 48, dependiente del Consejo Nacional de Educación Técnica.

El curso, logrado tras gestiones realizadas por el municipio local, será dictado durante el período 1976-77 en un local cedido por esta repartición, acondicionado especialmente a las circunstancias.

Al respecto cabe destacar que el curso que será dictado por la Misión Monotécnica —a establecerse en el departamento por Resolución 2039 del CONET— permitirá la participación de quienes quieran lograr una especialización en materia de albañilería, previéndose por otra parte horarios accesibles para los interesados que durante el día desempeñen actividades laborales.

Godoy Cruz

Horario en el cementerio

GODOY CRUZ. — La Municipalidad informó que con motivo de las celebraciones de los días de Todos los Santos y Fieles Difuntos, hoy y mañana el horario para concurrir al cementerio departamental será de 8 a 20.

La medida se dispuso para facilitar la afluencia de público a la necrópolis.

Feria móvil municipal

Luján

La iniciativa ha tenido gran acogida

LUJAN. — Informó la comuna que la habilitación de la feria móvil, por parte de la municipalidad, ha resultado positiva. En el transcurso del mes de octubre la circulación del móvil ha llevado a las familias de los distritos más alejados la economía de la canasta familiar. Los distritos beneficiados han resultado en este primer mes de inauguración Colonia Furlotti, de Agrelo; Potrerillos; Bella Vista, en Perdriel; Cacheuta y Barrio La Merced, en La Puntilla.

Se tenía proyectado visitar otros distritos, pero aquellas zonas visitadas solicitaron al comisionado municipal que lo hicieran nuevamente, lo cual imposibilitó concurrir a otros lugares. Consultados los vecinos de las zonas donde acudió el móvil municipal, respondieron estar muy conformes con la calidad de las mercaderías y sus precios.

Pavimentación

LUJAN. — Finalizaron obras de pavimentación en los distritos Chacras de Coria y La Puntilla, que fueron ejecutadas por la Dirección Provincial de Vialidad, cubriéndose un total de carpeta asfáltica de 21.548,70 metros cuadrados. Las obras fueron recibidas por las autoridades municipales, dando su conformidad. El organismo provincial determinó además el monto total de los trabajos, cuya cifra asciende a la suma de $ 553.726,17, siendo de carácter reembolsable por los propietarios frentistas beneficiados por las obras.

En tal sentido se fija como fecha de pago el 14 de noviembre. El vecino que pueda pagar al contado se beneficiará con un 10 por ciento de descuento, mientras los que opten en cuotas, tendrán un recargo mensual del 2,5 por ciento de interés, estableciéndose una cuota bimestral no menor a 400 pesos nuevos, fijándose como fecha máxima de cancelación cuatro años, a partir de noviembre próximo.

Atletas

LUJAN. — El departamento de Deportes de la Municipalidad invitó a todos los atletas del departamento a participar de un evento deportivo que se llevará a cabo en el departamento de Tupungato con motivo de su aniversario. Los interesados pueden inscribirse en horario de 7 a 14 horas, en esta Comuna.

Invitó a los delegados de los equipos de fútbol que resultaron campeones en los torneos infantiles "Evita" y juveniles "Hombre Nuevo", para tratar la organización de los cotejos amistosos que sostendrán frente a los equipos campeones similares de la ciudad capital de Mendoza. Los encuentros se desarrollarán en noviembre.

Departamentales

Las Heras

Red de agua potable para el barrio Independencia

LAS HERAS. — Fue solucionado un problema que originó en su oportunidad graves situaciones entre vecinos y las autoridades y fue la causante del lento progreso de un denso barrio, a partir de la firma de un convenio suscripto con la Dirección de Obras y Servicios Sanitarios de la provincia (DOSS), para la construcción de la red distribuidora de agua potable.

En el salón de acuerdos de la Municipalidad llevó a cabo la ceremonia de la que participaron el comisionado municipal, señor Domingo German Maccari; ingeniero Ernesto Pascualich; secretario de Hacienda y Administración, señor Angel Rodríguez Olmos; secretario de Obras Públicas y Privadas, señor Augusto Gastón Fontana; director de Saneamiento, doctor Domingo Furfuri Polimeni; director de Obras Públicas, señor Juan Carlos Romero; otros funcionarios, y vecinos del barrio Independencia, beneficiado con la medida.

Según el convenio suscrito por el comisionado, señor Maccari y el ingeniero Pascualich, se establece que el DOSS aportará los materiales, los gastos que demanden el llamado a licitación y la dirección técnica de la red de agua potable, por su parte la Comuna aportará la mano de obra. La ejecución se hará mediante el sistema "por administración". El plazo que se ha dado para entregar la obra es de 120 días a partir de la aprobación por parte del Poder Ejecutivo Provincial. El presupuesto para la ejecución de la obra se fijó en la suma de $ 3.091.512,10. El reembolso será de la siguiente manera: terminados los trabajos, el DOSS y la Municipalidad efectuarán de común acuerdo la liquidación del costo total de obra y se dispondrá el reembolso de la misma con sujeción a las normas del Código Fiscal y reglamentaciones que al efecto dicte el Poder Ejecutivo. El cobro del reembolso a los vecinos lo efectuará en forma directa la Municipalidad, actuando como agente de retención con respecto a la parte que debe ser reintegrada al DOSS. Se establece que terminada la obra, la DOSS entregará la obra a la Comuna bajo acta inventario, ingresando la misma al patrimonio comunal.

Guaymallén

Fue dispuesto horario corrido en cementerio

GUAYMALLEN. — La Municipalidad informó que con motivo de la Festividad de Todos los Santos y de los Fieles Difuntos, la necrópolis departamental permanecerá abierta hoy y manana, durante ambas jornadas en horario corrido de 8 a 20.

Se solicita colaboración general a fin de que el desplazamiento peatonal y vehicular se efectúe con toda normalidad y con el objeto, también, de que en el interior del cementerio las veredas y pasillos permanezcan limpios.

Reúnen fondos para financiar la Vendimia

GUAYMALLEN. — Ha iniciado su cometido la Comisión de Finanzas Vendimia 1975. Visita diariamente al comercio, industria, banca, entes, etc. de Guaymallén, solicitando colaboraciones y contribuciones voluntarias con miras a la financiación del acto central departamental de la vendimia.

En tal sentido, la Municipalidad y la comisión Vendimia invitaron a cooperar dentro del máximo de posibilidades para dar a la fiesta mayor de trabajo, el brillo y realce que por su significado merece. Destaca que este festejo, en sus diversas manifestaciones, atractivo turismo y que la presencia de éste repercute positivamente en las actividades generales, convirtiendo consecuentemente a la celebración vendimial en responsabilidad y patrimonio de todos.

Coordinación

Prosiguen los contactos de la comisión Vendimia con los delegados de distritos. Los integrantes de ese ente, señores Sebastián Roque Molina y Alberto Sesti, que actúan en carácter de delegados de enlace con aquellos, se hacen presentes diariamente en diversas áreas de Guaymallén, coordinando y organizando las elecciones de soberanas vendimiales de instituciones y fechas de selección en distritos.

En tal sentido y a fin de que los actos alcancen organización, se solicitó a unión vecinales, clubes, unidades básicas, entidades civiles, etc. realicen la elección de sus representantes y comuniquen al departamento de Cultura y Difusión de la comuna, día, hora y lugar. Se recuerda que se ha establecido como fecha tope para selección de candidatas distritales, el próximo 4 de diciembre.

Hoy Sensacional CENA SHOW en
Hostería CERRO DE LA GLORIA
• JEAN DUVAL y su órgano de ensueño
• PALITO ORTIZ
• HUGO SALAS
• LAFAYETTE El Mago del Clan Balá
• IBIS L. DE CEPPARO
• RAFAEL RODRIGUEZ
• TERESITA Y EL PAMPEANO
• GUILLERMO ALDAO
• Anima: CARLOS DUARTE
DOMINGO ALMUERZO
Menú $ 70
JARDIN ZOOLOGICO
Reserve su mesa al Tel. 250130
1|11|F|23473|1|11

La Strada del Sole
RESTAURANT
ALMUERCE Y CENE
EXQUISITO MENU A LA CARTA
AIRE ACONDICIONADO
SELECTO AMBIENTE RESERVE SU MESA AL TEL. 252510 ESPEJO 260 - MENDOZA

CINE IDEAL (SAN RAFAEL)
HOY Cont. de 14 a 21 - Noche 21.15
TRASNOCHE 0.45 Hs.
Una Manera Distinta de Conocer y Sentir el Horror de una Catástrofe
TERREMOTO (EARTHQUAKE)
¡ATENCION! Esté usted consciente de que sentirá así como verá y escuchará impresiones tan vividas como las que podría experimentar. La Empresa no se hace responsable de las reacciones físicas o emotivas del espectador.
PREMIADA CON 3 OSCARS POR LA ACADEMIA DE HOLLYWOOD
PROHIBIDA MENORES DE 14 AÑOS

El Bodegón del 900
•HOY CENA
* RESERVAS a los Tels. 262773 - 262775
Av. de ACCESO y URQUIZA - VILLA NUEVA

RESTAURANTE LA POSTA
CARLOS PAIVA
LA VOZ DE ROLANDO RIVAS (Taxista)
LA REVISTA DE LA RISA Y GRAN DESFILE DE ESTRELLAS
SAN MARTIN 1297 - GODOY CRUZ
reserve mesa al Tel. 221311

COOPERATIVA ELECTRICA DE GODOY CRUZ, EDIFICACION, SERVICIOS PUBLICOS Y CONSUMO LIMITADA

CONVOCATORIA A ASAMBLEA GENERAL ORDINARIA

De acuerdo con lo establecido en los artículos 30º y 55º, Inc. c) del Estatuto y lo resuelto por el Consejo de Administración en su sesión del 22 de octubre de 1975, Acta 593, convócase a los señores asociados, a Asamblea General Ordinaria, que se realizará en nuestra sede de Alvarez Thomas 435, de Godoy Cruz, el día 16 de noviembre de 1975, a las 9.00 horas, para tratar el siguiente

ORDEN DEL DIA

1º) Lectura y consideración de la Memoria, Balance General, Cuadro de Resultados y Anexos, Inventario, Informe del síndico y proyecto de distribución de excedentes, correspondientes al 36º ejercicio cerrado el 30-6-75.
2º) Revalúo contable.
3º) Reglamento para asambleas parciales (Art. 50 Ley 20.337).
4º) Elección de:
a) Tres Consejeros Titulares por tres años, por terminación de mandato de los señores: Humberto Gotardi, Pedro Molina y Andrés Difonzo.
b) Seis Consejeros Suplentes por un año, por terminación de mandato de los señores: Luis Lavezzari, Leopoldo Soria, Cristóbal Molina, Angel Corsino, Pedro Andreiucci, Emilio L. Rousselle.
c) Un Síndico Titular y Suplente por tres años, por terminación de mandato de los señores Dr. Juan Enrique Guillot y Cosme Raganato, respectivamente.

Manuel Peinado, Secretario — Emilio Luis Magnaghi Della Santa, Presidente

NOTA: a) Esta Asamblea que debió efectuarse el 26-10-75, fue diferida conforme cédula de Notificación Registro Nº 167 del 15-10-75, del Departamento Provincial de Cooperativas.
b) La Memoria, Balance General, Estado de Resultados, Anexos y Padrón de Asociados se encuentra a disposición de los señores Asociados en la sede de la Cooperativa, como así también el nuevo R...

1|11|F|23485|1|11

FELIX MARIN

MARTILLERO PUBLICO MATRICULA 1031 TELEFONO 257900 MENDOZA

REMATA

500 LOTES SIN BASE

ORDEN DE CONOCIDA FAMILIA POR AUSENTARSE, 4 Ftes. DE MUEBLES, Jgos. DE LIVING, Art. DEL HOGAR, BICICLETAS Y 275 REMITENTES MAS

MAÑANA Domingo 8.30 Hs.

DETALLE: Heladeras eléctricas familiares; televisores n/y usados; mesas para televisores; 15 cocinas a gas de 2, 3 y 4 hornallas, nuevas y otras usadas; lavarropas nuevos a paleta y de turbina y otros usados; lámparas y calentadores a gas; máquinas de coser en perfecto funcionamiento y tejer Liciatex; juegos de jardín en hierro forjado, basculantes, de 5 piezas; lámparas y veladores quinqué; arañas y faroles; cuadros al óleo; espejos con marco dorado; finas alfombras en fantasía de 2,50 x 1,85 y lisa de 3,00 x 6,33; percheros metálicos; juegos de baterías de cocina de 10 piezas; de cubiertos de acero inoxidable, cuchillos monoblock, de 101 y 49 piezas; de copas de cristal tallado y labrado a mano de 62 piezas; de vajillas en semiporcelana americana de 89 piezas para 12 personas; mesas de centro musical y luminosas; estatuas simil marfil; floreros en fina cerámica; carpeta de mesa en tela de gobelino bordado en felpa importada; centro de mesa en cristal tallado; reloj mural eléctrico; biblioteca escritorio; turbo circuladores de 16"; largavistas de bolsillo graduables; almohadas y colchones en todas las medidas y calidades; mesas y sillas para bar; art. de camping, mesas valija con 4 banquitos, mesas plegables, colchonetas; juegos de pic-nic, de trincharfaros liebreros; cañas de pescar con reel; salvavidas; radios combinados stéreo de mueble; tocadiscos; planchas eléctricas; licuadoras a botonera; 35 bicicletas nuevas, para damas, caballeros y niños, plegables, ½ carrera, de paseo y de niños; kárting y triciclos; escopeta Zafari c. 16 de 2 caños; juegos de tocador y de coñac en fina opalina; 3 palanganas de peluquería y 1 baporiel; fina alfombra lisa en rojo 3 x 6,33.

MUEBLES: 37 juegos de dormitorios n/y usados de 3 piezas, modelos escandinavos, americanos, colonial americano y modernos; roperos chicos y grandes; mesas de luz; toilette; cunas; cuchetas; camas en todas las medidas y estilos; camas de 2 ½ plazas en bronce y de hierro Luis XV; 38 juegos de comedor, nuevos y usados, de 7, 8 y9piezas, de estilos escandinavos, americanos, modernos e inglés clásico, enchapados en petribil; aparadores americanos y antiguos de alzada; modulares; alacenas; 120 mesas extensibles, ovalas, fijas, redondas, libros y otras de madera; 900 sillas escandinavas, sport, colonial americana, imperial, butaca y majestad; juegos de lavador antiguos de 4 piezas; 33 juegos de living nuevos de 3 piezas con diván cama y fijos y bola.

Colabora JOSE TRADE - Martillero Público

Avda. SAN MARTIN 3071 - 77 - CIUDAD

1|11|C|834|1|11

TECNICO MECANICO

especializado en dirección de mando medio en montaje y estructuras metálicas. en general, se ofrece. Llamar al TELEFONO 246448 De 8 a 10 y de 13 a 17 horas

1|11|C|131|2|11

BARBECHOS a $ 1,80

VIVERO TRES PORTEÑAS Calidad y Sanidad

Ver: VIVERO CARRIL CHIMBAS Esquina GALIGNIANA - TRES PORTEÑAS
VENTAS: 25 DE MAYO 1510 - TELEFONO 262313 - DORREGO
EN PALMIRA: CADETES CHILENOS 354 - TELEFONO 235

9|8|F|14958|Pte.|AD

NECESITAMOS

ENCARGADOS y VENDEDORES de ROPERIA con EXPERIENCIA

Escribir dando referencias de actividades anteriores.

Absoluta reserva, a:
POSTE RESTANTE P. S. (9) DIARIO "LOS ANDES"

1|11|F|23334|2|11

EMPLEADO ADMINISTRATIVO

— NECESITA —

Importante empresa. Se exige: 30 a 40 años de edad. Bachillerato completo, conocimientos generales de contabilidad, dactilografía, redacción propia, leyes laborales. Ofrecemos: Buen sueldo, horario comercio, beneficios sociales. No presentarse si no reúne estas condiciones. Dirigirse a Poste Restante Diario LOS ANDES S. F. S. (8).

30|10|C|818|2|11

ORO

HASTA $ 570.- Gr. Of.
RESCATO POLIZAS PLATA
NECOCHEA 62 — LOCAL 11
Asociado a COVEMPA

28|10|C|161|1|11

MECANICO

Para obra vial en Chos Malal (Neuquén) NECESITAMOS
GUTIERREZ Y BELINSKY
PEDRO DEL CASTILLO 3083 — VILLA NUEVA

30|10|F|23116|1|11|A

La Campagnola

Vende almácigos de tomates: Perita, redondos y pimientos morrones. - CALLE ARJONILLA 243. - TELEFONO 21007. - SAN MARTIN. MENDOZA.

31|10|F|23232|3|11

VENDO CUPE TORINO 1972

UNA JOYA

Aire acondicionado, vidrios polarizados, dirección de potencia, llantas de magnesio, cubiertas nuevas.

JUAN B. JUSTO 1341 - DORREGO - TELEF. 246905.

30|10|F|23026|2|11

HIERRO DE CONSTRUCCION NERVADO

Nº 4.2 VARILLA 12 mts. — Nº 8 VARILLA 12 mts.
Nº 6 VARILLA 12 mts.

OFERTA: Nº 10 Varilla 12 mts. $ 170.—

CEMENTO - CAL - YESO - LADRILLONES

Corralón Avenida SAN MARTIN 145 - LAS HERAS TELEFONO 216980

25|10|C|446|2|11

AUTOMOTORES CALIRI

Cupé Torino 0 Km.	75
R-12 0 Km.	75
R-6 0 Km.	75
Pick-Up 0 Km.	75
USADOS	
Cupé Torino	74
Cupé Torino	72
Falcon	67
Valiant IV	66
Fiat Multicarga	70
Renault Dauphine	61

LLEVE SU CASA DE VERANEO

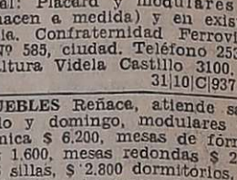

5 Camas, cocina, Heladera, tanque de agua y mil cosas más.

CONSULTENOS
Avenida Costanera Norte 2315
Guaymallén - Mza.

1|11|F|25384|1|1

VENDO FRUTA

Has. de Damasca, Damas- y Ciruelas Santa Rosa y gen. Independencia 1647 - Heras - Mendoza.

1|11|C|818|2|12

Vendo Camaro

Raily Sport rojo, único en el país. 25 de Mayo 813, San José - Guymallén.

1|11|C|268|1|11

VENDO TRACTOR VIÑATERO

1974 O PERMUTO CAMIONETA 73/74 - RESTO CONTADO.
NEUQUEN 155 — LAS HERAS

1|11|C|66|1|11

Puertas de Cedro

LISTAS PARA LUSTRAR.
PISO PARQUET
MUY BUEN PRECIO
AMPLIO STOCK
Olascoaga 1322 - Tel. 252946

1|11|T|8509|3|11

MAESTROS YESEROS COMPETENTES

IMPORTANTE OBRA EN SAN RAFAEL. PRESENTARSE LUNES Y MARTES EN OBRA VILLA SARDI
CALLE 12 DE OCTUBRE Y ADOLFO CALLE

1|11|F|17880|2|11|D

MUEBLES RUSTICOS

de Artesanía Chilena

HECHOS A MEDIDA - PRECIOS DE FABRICA
ESPEJO 33 (Avenida San Martín al 1400) — LAS HERAS

1|11|C|981|1|11

---

erito/a Mercantil

con Experiencia

odría ser jubilado. Necesi- industria ubicada en Ro- eo de la Cruz. - Dirigirse or carta manuscrita con ntecedentes a Pte. Rte. C . (26). Diario "Los Andes"

1|11|C|154|1|11

Madera Alamo y Eucaliptos

Vendo Sulfatada 2,50 y 3 Metros

Finca Alejandro Von Der Heyde, calle Corvalán s/n. Teléfono 21053. San Martín. Ciudad.

Preguntar Sr. DERIMAIS

1|11|F|23476|2|11

FRUTAS VENDO

Duraznos y ciruelos tempranas, muy buenas variedades, al bulto. Ver y tratar: Rawson 701, Panquehua, Las Heras.

1|11|C|333|2|11

OFICIAL SIERRA SINFIN

CON REFERENCIAS, PRESENTARSE HORARIO DE COMERCIO
BENAVENTE 4325 — VILLA NUEVA — GUAYMALLEN

1|11|F|23467|2|11

PEUGEOT 504 XSE - 73

VENDO

Estado general impecable
BARCALA 642 - CIUDAD

1|11|C|313|1|11

ECESITO

rimonio sin hijos, ella co- , el mozo, jardín y muca- para atender 2 personas. vadavia 610 - Perú 1089.

1|11|C|325|330|1|11|A

VENDO

Camioneta Ford F.100, gasolera, modelo 1970. Contado $ 300.000. Tratar: sábado de 16 a 20 hs. y domingo de 8 a 11.30 horas. - J. Benavente 3663 - Villa Nueva.

1|11|F|23515|1|11

L.I.M.C.E.C.

LIGA MENDOCINA DE LUCHA CONTRA EL CANCER
El Cáncer es curable, consulte a tiempo
INSTITUTO DE ONCOLOGIA
MONTECASEROS 1020, Cdad. Tel. 44591

LOS ANDES EL ANDINO En SAN MARTIN

- RECEPCION DE AVISOS
- SUSCRIPCIONES

BALCARCE 32
TEL 22350

GUIA PROFESIONAL

MEDICOS

FRANCISCO P. CHIRINO
CLINICA GENERAL
v. B. Sur Mer 1723, Mza.
12|10|C|093|2|11-A

Dr. KALIMAN
CLINICA GENERAL
icina Psicotomática - Consul- de 16 a 20 hs. Se atiende mu- es, Sgto. Cabral 706, Ciudad, fono 290500. 15|4|F|50803|Pte.

r. OSCAR E. CAMINOS
ica y Cirugía - Obesidad - ces - Vejez - Enf. Venéreas - otencia - Mutuales. Sarmien- 777. De 11 a 13 - 17 a 21 hs. 9|1|F|Pte.

Dres. SERAFIN PARRA MARIO ROITMAN
CLINICA MEDICA
món. Estómago. Hígado. Vári- T. E. 258218. Mutuales. Salta
2|10|F|95588|Pte.

Dr. RODRIGUEZ SAA
CLINICA MEDICA
Dra. RODRIGUEZ SAA
PIEL - DEPILACION
tínez de Rosas 2055 (entre pacha y Paraná). Teléf. 230063.
24|7|F|77882|Pte.

. RODOLFO S. ESCOBAR
CLINICO - CIRUJANO
Digestivo. Várices y Hemorroi- Paso de los Andes 520, Godoy a. Mutuales c/turno. T. 225826.
1|10|F|Pte.-A.

r. ANGEL C. NAVARRO
gía - Atiende lunes, miérco- y viernes de 17 a 20 hs. Re- e turno. Alpatacal 2755. Teléf. 25.
1|11|F|Pte.|A

APARATO DIGESTIVO

Dr. OMAR MUSRI
nde Mendoza: Sanatorio Poli- ico Guaymallén - Tel. 218052. Martín: Sanatorio Argentino, adavia: Sanatorio Carrasco y etona.
6|2|F|62272|Pte.

r. NESTOR MATUSCHKA
ico. Aparato digestivo, hígado, mago, intestino, hemorroides. iamente desde las 17. Turnos os teléfonos 291752 y 248241. - ón 185 - 4º Piso.
9|12|F|75176|Pte.

VIAS URINARIAS

Dr. ALBERTO PABLO CORICA
SPECIALIZADO EN EE. UU.
ermedades vías urinarias, Adul- y niños. Colón 532 - Turnos éfonos 240835 y 252553.
29|11|F|29090|Pte.

Dr. MANUEL BIANCHI
ón, vejiga, próstata y genita- Esterilidad masculina. Turnos e las 16 horas. Tel. 256234. - stín Alvarez 250.
4|6|F|66024|Pte.

r. IGNACIO J. ROMEO
IRUGIA VIAS URINARIAS
gía general. Diariamente des- 7 horas. Pedir turno. Republi- e Siria 325. Teléfono 292220.
F|Pte.

ALBERTO D. BEKERMAN
PECIALIZADO EN EE. UU.
fía Riñón, Vejiga, Próstata, tales. Adultos, Niños. Esteri- - 9 de Julio 1189, 2º "15" os: 231915 - 242753.
14|10|C|354|5|11

NUTRICION

ALBERTO SEVILLA
director Institutos de Obe- Asma y Alergia de Mendoza Córdoba, Buenos Aires
ad y celulitis deformante. y hemorroides. Trat. sin Departamentos especializa- rdiología, Radiología, Ciru- stica, Injerto de cabello, dgardo Escobar - Prof. To- ghes). Avda. Colón 232, Tel 0008. Atendemos nuevo

Dr. MINUCHIN
Obesidad, Diabetes, Delgadez, Gota, Arteriesclerosis, Aparato digestivo. Turnos. Roca 20, Las Heras, Tel. 254402. Amigorena 80, Ciudad, Tel. 244777.
3|12|F|Pte.

OBESIDAD

Dr. MARIO R. LEVIN
OBESIDAD
Director Centro Médico - Modelación Corporal Post Parto y Obesidad. Gimnasia modeladora. Masajes manuales y electrónicos. Baños a vapor individuales. Parafina reductora. Bronceado. Fisioterapia. - San Martín 1464, G. Cruz. T. 246897 Se Atienden todas las Mutuales.
31|8|F|87535|Pte.|S

HOMEOPATIA

Dr. LAZARO WASSERMAN
Dr. DANIEL J. LISSIN
Atiende remplazo de su ex colega días 6, 7, 8 de noviembre. Turnos: Roque Sáenz Peña 315. Teléfono 250898.
30|10|F|23077|8|11

PSIQUIATRAS

Dr. RAUL ANTUN
Especializado en Europa. Lunes, Miércoles y Viernes. Entre Ríos 226. Turno de 14 a 19. Tel. 257256.
8|3|F|Pte.

Dr. JULIO JOSE HERRERA
EX PROFESOR TITULAR DE PSIQUIATRIA
Pedir turno. - Entre Ríos 226. Tel. 257256.
4|4|F|60870|Pte.

Dr. NICOLAS I. GIUDICE
PSIQUIATRA
25 de Mayo 1234. Reservar turno. Teléf. 256545.
12|5|F|Pte.|A.

ESPECIALISTAS EN SEÑORAS

DOCTORA
MARTA GONZALEZ IÑESTA
Enfermedades mujer y la niña. Embarazos, Partos, Turnos. Catamarca 83. Dpto. 36. 3º P. Teléfono 291982. Part. 226294.
3,9|F|88099|Pte

Dr. GREGORIO ENRIQUE DE LA ROSA
Señoras. Partos. Cirugía. De 16 a 20 hs. diariamente. Mutualidades. H. Yrigoyen 242, G. Cruz, Mendoza. Tel. 291393.
4|10|F|52340|Pte.|A.

Dres. H. BRANDI
Fertilidad Matrimonial. Menopausia - Cirugía Ginecológica - Partos. - San Lorenzo 222. Tel. 243286. San Martín 1408 - Godoy Cruz. Tel. 221482 - Turnos.
18|9|F|92295|Pte.|A

VARICES

Dr. SPINETTA REGUERO
Várices - Trat. no operatorio por electro fulguración. Cirugía. Especialidad. Turnos: Junín 213, Barrio Bombal. Tel. 244111.
17|4|F|75664|Pte.

Dres. ALBERTO SEVILLA EDGARDO ESCOBAR
Tratamientos várices y hemorroides sin operación ni abandono de trabajo| Avda. Colón 232, Teléfonos 241440 - 290006.
27|7|F|58111|Pte.

ESPECIALISTAS EN NIÑOS

Dr. JUAN ANTONIO URSOMARSO
Atiende de 17.30 a 20.30, en San Lorenzo 351, ciudad.
2|10|F|95608|3|11

GARGANTA, NARIZ Y OIDO

Dr. LUIS E. MONETTI
10-12 - 18-21 horas, 9 de Julio 1050. Tel. 249323. Particular teléfono 246661.
31|12|F|Pte

ESPECIALISTAS DE LA PIEL

Dr. ALBERTO J. GRINBERG
Enfermedades de la piel, Alergia dermatológica .Horario, lunes a 21 hs. Sarmiento 777,

Dr. J. SANANES
Jefe de servicio Sala 1 Hospital Emilio Civit. Cirugía de nariz, mamas, adiposidades, injertos, quemados. Pedir turno. P. B. Palacios 1260 (Ituzaingó). T. 257319-251391.
7|3|F|Pte.|D

ALBERTO TORRES CORTIJO
Ex médico becario Univ. Madrid, Emilio Civit 43, 1er. Piso. Turnos de tarde al Tel. 255760.
21|11|F|Pte.|

Dr. RAUL FASCETO
ENFERMEDADES DE LA PIEL DEPILACION
Avda. España 866 - Teléfono 244133
1|11|C|261|3|11

CIRUGIA ESTETICA

Dr. HUGO SALOMON
Unicamente Cirugía estética funcional de nariz. Clínica Godoy Cruz, Godoy Cruz 333, Teléfonos 215951 y 215952. Mutuales.
10|1|F|Pte.|D.

Dr. ENRIQUE VELASCO
Cirugía estética, plástica reparadora, Lunes, miércoles y viernes, de 17 a 20 horas. Rioja 1153, Tel. 244806.
1|12|F|58682|Pte.

OCULISTAS

Dr. ZALDIVAR
Dra. MISTELI
Nueva dirección: Av. Emilio Civit 685, Ciudad. Tels. 257000 - 257100
14|1|F|Pte.

CLINICA DE OJOS
Atendido por
16 Médicos Oftalmólogos y 6 Auxiliares Técnicos Universitarios
Consultorio extern de 8 a 21 hs Guardias permanentes. Cirugía e internación. Atención de particulares y Mutualidades. Av. España 88? Teléf. 248856.
18|3|F|42513|Pte

Dr. ALVAREZ NOQUE
SOLICITAR TURNO
Enfermedades y cirugía de ojos. Mitre 896 Tels.: 241443 - 241805.
4|6|F|Pte.|

Dr. M. MARCHEVSKY
OCULISTA
Consultas de 11 a 12.30 y de 16 a 20 hs. Rioja 1130. Tel. 247996.
25|9|F|94036|Pte.

REUMATISMO

Dr. RICARDO BARCENILLA
Rivadavia 578 - Planta Baja - Dpto. 5 - Ciudad. - Turnos 17 a 20.30 hs. - Teléfonos 292020 - 221910.
27|2|F|Pte.

Dr. MANUEL MENA
Reumatólogo - Enfermedades de columna vertebral, brazos doloridos, ciática. Atiende de 15 a 20 hs. Buenos Aires 226. Lunes a sábados.
20|3|F|Pte.|S

Dr. PEDRO LUIS ZANNONI
Reumatismo. Clínica médica. Aparato circulatrio, respiratorio, digestivo. San Martín 1730, Godoy Cruz. Turnos. Teléfon 290841.
F|Pte.-A

HUESOS

NUEVO DOMICILIO
DOCTORES
HECTOR VACCAREZZA
GUILLERMO ALCALDE
FRANCISCO MAROTTA
HECTOR PIZARRO LEIVA
ERNESTO RINCON
Perú 756 — Ciudad
Teléfono 240373 - Pedir Turnos
4|10|F|95688|Pte.|A

Dr. BOCCO
Clínica y Cirugía Ortopédica y Traumatología - Adultos y Niños Pedir turno: Tel. 292343.

DOCTORES LUQUE
Traumatología y Ortopedia
EN MENDOZA: Las Heras 170, Dep. 14, Tel. 251112 (miércoles y sábados 8 a 12). SAN MARTIN: Pirovano 270, Tel. 22747. Turnos: Tel. 22747 - San Martín
28|10|F|22659|27|11

BIOQUIMICOS

LABORATORIO BIOQUIMICO DE CUYO
Dra. SILVIA MALDONADO
Chile 1358. Urgencias T.E. 244330. Código 612.
27|9|F|94587|Pte.|A

PARTERAS

ESTHER C. DE SANANES
Partera nacional. Diariamente de 10 a 20 hs. Solicitar turno. Pedro B. Palacios 1260 (Ituzaingó) entre Catamarca y Lavalle. Teléfs. 257319 y 251391.
7|4|F|Pte.|D.

CELINA E. M. DE ARNEDO
PARTERA NACIONAL
Catamarca 585, Ciudad 1. 242388. Pedir turno.
29|F|99490|Pte.

IRMA YAKEL DE LEGUIZAMON
PARTERA
Av. San Martín 1269 - 3er. Piso, Dpto. A. - Tel. 257536 - Mendoza
F|Pte.|A

J. DELIA SANCHEZ GOMEZ
OBSTETRICA NACIONAL
Atiende de 15 a 17 horas, menos sábados. Rivadavia 634, Tel. 241019
6|12|F|Pte.

LIDIA M. de CUARTAS
PARTERA
25 de Mayo 770. Mendoza. Teléfono 247223.
11|10|F|Pte.

ODONTOLOGIA

VICTOR M. PICCIONE
Doctor en odontología, Cirugía de boca y huesos de la cara. Martes y jueves, Sanatorio Policlínico de Cuyo. Tel. 243000. Part. 255547.
1|2|F|Pte.

Dra. DUCI DE CAPURRO
NIÑOS - ADULTOS
Lunes, miércoles y viernes. Rivadavia 76 - Pta. Baja. Dpto. "F" Tels. 252134 - 291141.
1|6|F|65070|Pte.|A

FISIOTERAPIA

CARLOS G. MARTI
Masajes. Tracciones. Manipulaciones Onda Corta. Ultrasonido. Corrientes Galvanofarádicas. Gimnasia Médica. Tratamiento Columna. Horario 8 a 11 y 16 a 21. Rioja 1547/49.
4|10|C|581|6|11

VETERINARIOS

Dr. GARCIA ITURRIA
Clínica - Cirugía - Vacunaciones. Laboratorio - Consultorio. Francia 584, La Puntilla. Tel. 222681-223148. Atención a domicilio.
17|2|F|Pte.|A

Avisos Clasificados

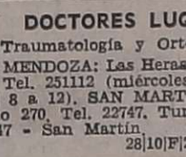

Compra y Venta de Propiedades

A PROPIETARIO compramos casa, departamento o lote. Godoy y Pelaia. Máxima seriedad Inmobiliaria. Gutiérrez 585. Teléfonos 258543 y 251597.
20|7|F|78477|Pte.-S.

A MOLL Inmobiliaria compra casas, departamentos, lotes, etc, Operaciones inmediatas, garantidas. Gutiérrez 567. Tel. 214266. - 250524.
22|9|F|85420|Pte.

A M$N 130.000.000 contado total. compro casa Barrio Santa Ana. Urgente. Ofertas: Cabildo 433. Barrio Santa Ana, Guaymallén. Tel. 261490.
31|10|F|23306|2|11

A COMPRO casa en 4ª Sección o Pedro Molina, Guaymallén. Armani 828. Godoy Cruz. Teléfono 225438.
1|11|C|166|1|11

ANTISISMICA, Villa Nueva, vendo total 600.000, contado 250.000, convenir saldo. Tratar: Félix Suárez 884. Villa Nueva.
1|11|C|233|2|11

A ANTISISMICA, Sexta Sección y Barrio San Ignacio, 3 dormitorios, garaje, dependencias. - 600.000 y facilidades. Permutas. Tel. 227011.
1|11|F|21820|3|11

ANTISISMICA moderna vendemos, 5ta. Sección, una planta. Living-comedor, cocina mediana, 2 dormitorios, baño, entrada vehículo, jardín y patio, aire acondicionado. Superf. total: 260 mts.2. Precio T$ 130.000.000 m|n. contado y facilidades. Informes: C. E. Barerra Oro. Mitre 1378. Ciudad. (Sábado ½ día).
1|11|F|23504|1|11

ANTISISMICA 3 dormitorios, micros terminal $ 40.000.000, saldo facilidades. José Federico Moreno 1575, Cdad.
29|10|T|8448|1|11

ANTISISMICA Sexta Sección, 3 dormitorios, teléfono, dservicio, garage, $ 120.000.000 total. Oportunidad. Llámenos, Inmobiliaria S. Ignacio. - Tel. 225632 - 226368.
30|10|C|704|1|11

ATENCION dueño vende casa con $ 16.000.000 m|n., saldo convenir, en muy buen estado, comedor, 3 dormitorios, galería con mampara, gas, cloacas, oportunidad, en 1ra. Sección, 2do. Pasaje Corti 775, altura Perú 2100.
1|11|C|225|2|11

ANTISISMICA gran categoría, próximo E. Civit, 3 dorm., calefacción central, garaje 2 coches. - Dependencia servicio. Total $ 450.000,000. T. 240920.
1|11|C|173|1|11

AL CONTADO particular vende antisísmica "chiche", Sexta Sección. 240 metros, 2 dormitorios, cochera, amplio jardín. - Pesos 1.550.000. Teléfono 230937.
1|11|C|164|1|11

ANTISISMICA Barrio Santa Ana, 105 metros cubiertos, living comedor, 3 dormitorios, 2 baños, dependencias, 90% terminada. - Vende: W. Escobar. Espejo 271, 4º piso. Of. 7. Atiendo sábado todo el día.
1|11|C|149|1|11

ANTISISMICA ciudad, 3 dormitorios, garaje y demás dependencias. Total: $ 780.000, contado 50%. Tratar: Pellegrini 1695. - Godoy Cruz.
1|11|C|331|2|11

ANTISISMICA Godoy Cruz bien ubicada, vendo dos plantas, living comedor, 4 dormitorios, dos baños, garaje, dependencias, atiendo hoy. España 1512 oficina 4, Teléf. 230454.
1º|11|C|356|3|11

COMPRO a propietario casa chica llamar - Tel. 227775.
1|11|C|193|1|11

CASA vendo Barrio Sta. Ana s| Carril Nacional 6240, dos dormitorios, dos baños dep. de servicio y jardín y cocina comedor living - comedor.
1|11|C|266|1|11

CASA vendo, Godoy Cruz. Contado y facilidades. F. Alcorta 464. G. Cruz. Tel. 224995.
31|10|C|034|2|11

CASA moderna una planta, 3 dormitorios y demás dependencias, nueva. Lencinas 315. Godoy Cruz. Vende dueña en 1.650.000 pesos. Facilidades. Puede visitarse de 11 hs. en adelante.
1|11|F|23555|1|11

CASA antigua, desocupada, 6ª Sección, 500 m2. terreno, 4 habitaciones, baño, cocina, galpón, entrada vehículo. Vendo, oportunidad. Contado. Permuto, propietario. Perú 1797. Ciudad. Hoy 9 a 13 y 17 a 20 hs.
1|11|C|340|1|11

COMPRO finca zona Colonia Las Rosas, Tunuyán. Tratar teléfonos 255019 - 241571.
1|11|C|286|2|11

COCHERAS cubiertas y descubiertas, Av. Colón al 600, Ciudad, 30 % contado, saldos 24 meses. Ventas Avda. Mitre 685. Ciudad.
1|11|T|8567|2|11

DEPARTAMENTO frontal, 2 dormitorios, ciudad, antigüedad 3 años. Total $ 60.000.000 contado 50%. José Federico Moreno 1575, ciudad.
30|10|T|08468|1|11

DEPARTAMENTO interno antisísmico $ 12.000.000, total 25 millones. José F. Moreno 1575, Ciudad.
31|10|T|8535|3|11

DUEÑO vende casa o permuta más grande. 9 de Julio 2396. Las Heras.
1|11|C|333|1|11

DEPARTAMENTO, Barrio Cano vendo. Funes, Barrio Cano K - 54, Tel. 216988.
111|C|333|1|11

DEPARTAMENTO 3 dormitorios, dependencias, interno, anticipo 8.000.000, saldo 450.000 mensuales. José F. Moreno 1575.
1|11|T|8587|3|11

DEPARTAMENTO Kolton, dueño vende. Sarmiento y Av. España; 2 dormitorios, 2 baños, 2 entradas, cocina, lavandería, baulera. Colón 634. 1er. piso Dpto. D.
1|11|C|312|1|11

EN CHACRAS metros Besares, casa con 650 mts. terreno vendo. Bragazzi. Paso de los Andes 1884. Godoy Cruz.
1|11|C|189|1|11

EN BARRIO Obredor 1º casa antisísmica vendo 2 dormitorios y demás 35.000.000 m|n. total con facilidades.Bragazzi. Paso de los Andes 1884. Godoy Cruz.
1|11|C|189|1|11

FINCA compro, chacra o viña, cerca Ciudad. Arredondo 392. Guaymallén. Teléfono 262986.
1|11|F|17611|1|11|D

GALPONES dueño vende parque industrial, Las Heras. Fuerza, agua, asfalto, cloacas. Permutas. Tel. 240318, de tarde.
31|10|C|949|2|11

INMOBILIARIA Díaz compra a particulares, casas, departamentos, etc. para numerosos pedidos. Teléfono 215961. José Federico Moreno 1575.
31|10|T|8527|4|11

LOTE 5ta. Sección 20 x 50, pesos 180.000.000. Propietaria. Teléfono. 293099. De mañana.
29|10|T|8415|2|11

LOTE 200 mts. Barrio La Floresta, total $ 18.000.000, contado 50 %. José F. Moreno 1575.
1|11|F|23329|1|11

LOTE: inmediaciones Gigante, Guaymallén. 4.000 mts.2, $ 450 m2. Tel. 248101.
1|11|C|304|1|11

LOCAL comercial, sexta, cinco por ocho, con cien metros terraza, lista construir, particular vende. Jorge Calle 206. Ciudad.
1|11|F|23511|1|11

PLAYA Cartagena Chile vendo lote 10 x 25 con casita madera, 4 camas, cocina. $ 120.000, o permuto por lote con alguna construcción en ciudad o alrededores. Videla Correa 527.
1|11|C|168|2|11

PARTICULAR vendo departamento interno, antisísmico, 80 metros cubiertos, falta terminación Cuarta Sección. Ciudad de Rosario 3036. Mza.
1|11|C|208|2|11

SEÑORA vende antisísmica, tres dormitorios, 2 baños, 2 patios. San Martín 3061, Teléf. 230240.
1º|11|C|404|2|11

TERRENO 1.800 mts., sobre carril Rodríguez Peña, recibo lote chico, automotor. Alem 233 - Mendoza.
30|10|C|684|1|11

TERRENO vendo Av. Acceso, la mejor ubicación. Tel. 240623 - 218389.
1|11|C|223|7|11

TUNUYAN vendo casa con salón amplio terreno, hay deuda sin interés 5, 11, 17 meses saldo recibo automotor. 25 de Mayo 262.
1|11|F|23358|2|11

UNA casa antisísmica, de 2 dormitorios, living-comedor y dependencias, amplio patio en Villa Nueva a metros de Av. de Acceso. Contado y facilidades. Recibo automotor. San Martín 401. G. Cruz.
31|10|F|21763|1|11

VENDO lote Villa Paquita, Bermejo, recibo automóvil. Sr. José Manno. Algarrobal. Las Heras.
28|10|C|2004|1|11

VENDO en Godoy Cruz, casa interna, 2 dormitorios, servicios. Tratar: en Drago 335, Godoy Cruz.
31|10|F|23268|2|11

VENDO 1 casa habitación, construcción antisísmica, de 3 dormitorios, living comedor, cocina, baño, despensa y escritorio, cochera, para 2 coches, amplio patio, con 137 mts.2, cubiertos. Contado. Recibo automotor. Tratar: San Martín 401, G. Cruz.
31|10|F|21765|1|11

VENDO casa en 6ª Sec.; 3 dormitorios, garaje, patio, dpto. servicio, jardín, etc. Chaco 3251. Tel. 250088.
31|10|C|033|1|11

VENDO casa en Ciudad, en muy buen estado, 3 dormitorios, comedor, gas, cloacas, con pesos 16.000.000 m|n., saldo a convenir. Tratar: Huarpes 2020, Ciudad.
1|11|C|225|2|11

VENDO departamento antisísmico, recién pintado, contado: pesos 25.000.000 m|n. San Lorenzo 520. V. Nueva. Tel. 243177.
1|11|C|160|1|11

VENDO lote 1.600 m2., $ 200 el m2. en Coquimbito. - Tratar: José Hernández 2637. Godoy Cruz.
1|11|C|400|2|11

VENDO o permuto departamento. Pedro Vargas 564. Dorrego. Gllén.
1|11|C|110|111|1|11|D

VENDO directo interesado casa interna, 3 dormitorios, todos los servicios, teléfono. Contado pesos 235.000, saldo 2 años. Recibo cuenta cohe buen estado. Tratar: San Martín 1085. Dpto. 1. - Las Heras.
1|11|C|070|2|11

VENDO casa en Villa Hipódromo, todos los servicios. Tratar Renato Della Santa 1371. Godoy Cruz.
1|10|C|254|2|11

VENDO 4.200 m2 sobre calle San Francisco del Monte, $ 380.000, recibo vehículo. Zona Industrial, Gutiérrez 375. Tel. 257964.
1|11|C|320|1|11

VENDO departamento esquina, Godoy Cruz, 3 dormitorios, $ 900.000. Financio - Gutiérrez 375, Teléf. 257964.
1|11|C|320|1|11

VENDO permuto fábrica de mosaicos. Tratar: Olascoaga 1194. San José.
1|11|T|8572|2|11

Compra y Venta de Muebles

A BENTURINO, tel. 244335-248730, ofrezca muebles, antigüedades, artículos en general. Colón 669.
3|3|F|Pte.

A. SELLA - Tel. 247447 - Martillero Tiburcio Benegas 776, ofrezca muebles, artículos hogar, máquinas usadas, dinero en el acto.
11|2|F|6992|Pte.

A AMITRANO martillero - Teléf. 247711. Aristides Villanueva 332, ofrezca muebles, antigüedades, maquinarias, artículos generales. Pagamos mejor. Anticipamos dinero.
9|6|F|2225|Pte.

A PRIMERA oferta vendo dormitorio enchapado, nuevo. Rufino Ortega 420. Ciudad.
31|10|C|894|1|11

ANTIGUEDADES vendo, permuto, muebles, apliques, arañas, banqueta piano, etc. José F. Moreno 2050. Ciudad.
29|10|C|410|2|11

ANTIGUEDADES, dormitorios, comedores, escritorios, camas estilo. Epoka - Colón 658. Teléfono 246439.
29|10|C|383|4|11

ANTIGÜEDADES, muebles p|hogar y oficina, adornos, Restauraciones. Suipacha 412. Ciudad.
31|10|C|932|9|11

FABRICA de muebles La Universal: Placard y modulares (se hacen a medida) y en existencia. Confraternidad Ferroviaria Nº 585, ciudad. Teléfono 253931, altura Videla Castillo 3100.
31|10|C|937|9|11

MUEBLES Reñace, atiende sábado y domingo, modulares fórmica $ 6.200, mesas de formica $ 1.600, mesas redondas $ 2.400, 6 sillas, $ 2.800 dormitorios, enchapado, sin ropero $ 15.000, living $ 11.500, se hacen placares, a medida. Videla Castillo 63, Las Heras, a 50 metros. Coronel Diaz Teléf. 255775.
1º|11|T|8565|3|11

Compra y Venta de Automotores y Cubiertas

ANDES AUTOMOTORES
Roberto Wainsztein
O'Brien esquina Alberti
San José

Valiant IV 1966	$ 49.500
Ami 8 1971	$ 62.500
Furgón Citroen 1963	$ 29.500
Citroen 2 CV 1968	$ 42.500
Chevrolet S.S. 1967	$ 52.500
Siam Di Tella 1966	$ 36.500
Renault 850, 1971	$ 42.500
Renault Gordini 1968	$ 39.500
Rambler Ambassador 1968	$ 49.500
Rural Unión 1965	$ 34.500

Y facilidades. Tasamos su unidad usada con el mejor precio de plaza. Consúltenos. Planes especiales a Empleados Públicos. Hoy abierto.
1|11|F|23505|2|11

A GARIBALDI y Costanera: Ford F-100, 1975, diesel; Renault 6, 1973; R - 12, 1973; Peugeot 504, 73 - 71; Falcon 1972 - 1968; Chevrolet 1972-1967; Fiat 600, 1971; cupé Torino 1975. Impecables.
31|10|C|901|1|11

A CAMION Ford 600, motor gasolero, gomas nuevas, recibo permuta, Avellaneda y Godoy Cruz, Villa Nueva.
31|10|F|23322|1|11

A FORD 1940, auto, pequeño anticipo y cuotas, recibo moto o motoneta, Avellaneda y Godoy Cruz, Villa Nueva.
31|10|F|23316|1|11

**A PEU

VENDO GALPON

ZONA INDUSTRIAL - 1.000 m2.
CUBIERTOS SOBRE TERRENO 4.000 m2.
Tratar: CHACABUCO 258 - CIUDAD
Teléfonos 251854 y 240503
31|10|C|018|2|11

MEDACO S.A.C.I.I.A.M.

EXPORTACION e IMPORTACION

NOTIFICA Y EMPLAZA

A todo su personal temporario y por este único medio que deberán concurrir munidos de documentos de identidad y libreta sanitaria al día, requisito imprescindible al lugar de trabajo: Belgrano 913, Las Heras, a fin iniciar trabajo empaque ajo temporada 1975/76, en horarios de 8 a 12 hs. en días hábiles desde el 27/10 al 5/11/75, término improrrogable y bajo apercibimiento de los Arts. 107,263 y 265 de la ley 20.744.
26|10|F|21528|4|11|A

Cuentas Morosas

Cheques rechazados. Documentos. Facturas. Tramitamos su cobranza rápida y segura. No solicitamos adelanto para gastos.
ESTUDIO COMERCIO
Av. España 1235 - Planta Baja 7
31|10|F|23238|9|11

SEÑORITA PERITO MERCANTIL

Necesitamos Preferente radicada en zona de Rodeo del Medio o alrededores. Tratar: Carril Nacional s/n. Rodeo del Medio, Maipú, Mendoza. (Frente a Agrorodeo).
31|10|C|930|2|11

ORO

Compramos Mejor Precio
A PARTICULARES Y COMERCIANTES
GALERIA TONSA - LOCAL A-14
24|10|F|21247|7|11

PETERSEN, THIELE Y CRUZ S.A.

Comunica sus nuevos números de teléfonos a partir del 1-11-75.
231200 y 231160
29|10|F|2|11|D

CAMAS - GRAN OFERTA

MES ANIVERSARIO
Directamente de fábrica. Precios rebajados. Camas de 1 y 2 ½ plazas, cómodas, camas cuchetas, cunas, mesas de luz, juegos dormitorio. - SAAVEDRA 1175. SAN JOSE.
31|10|C|801|1|11

ORO

PAGO $ 570 Gr. OF.
RESCATO POLIZAS
Joyería BASSO
SAN JUAN 1359
27|10|C|922|3|11

NOVIOS

MUEBLERIA "HAMBAR"
Le entrega todos los muebles que necesiten y les recibe en pago su automóvil, moto o lote; también le da facilidades hasta 36 meses; venga, elija y llévelo. Damián Hudson 1687, San José, G.
30|10|C|690|1|17

GRATIFICARE CON $ 1.000

La devolución de dos pasaportes chilenos y libreta de enrolamiento Nº 3.148.620.
AVELLANEDA 18 — CIUDAD
31|10|C|939|1|11

EMILIO BENTURINO

AV. COLON 669 - Mza. Martillero Público TELS. 248730 - 244335

POR ORDEN DE MUEBLERIA Y CASA DE ART. DEL HOGAR POR CIERRE Y REMITENTES PARTICULARES:

GRAN REMATE SIN BASE

HOY SABADO Desde las 16 Horas

en Avenida COLON 669 - Mendoza

Heladera "Patrick" nueva y otras; lavarropas nuevo y usados; combinados stéreo nuevo y otros usados; televisores; masajeador nuevo de pie eléct. y otro manual; máquina de tejer "Knittax" automática; máquina de coser; máq. de escribir Olivetti "Lexikon 80"; jgo. de pedicuro (vitrina, sillón, silla y balde) como nuevo; licuadoras; ollas a presión; cantidad de radios nuevas a transistores; jgos. de comedor escandinavo con 8 sillas y otros; jgos. de dormitorios; mesas; sillas varias; aparadores; modulares de nerolite; alacenas; roperos grandes y chicos; camas varias; colchones de poliester nuevos y pullman de 1 y 2 ½ plazas; mesas de luz; toilet; cómodas; cantidad de colgantes y arañas nuevas y antiguas; cantidad de vasos; jgos. de whisky; cubiertos; jgos. de living nuevos y usados; bicicletas; 2 taladros eléct.; esmeril eléct. con manga flexible; motor eléct. nuevo ¾ C. V.; jgo. mesa y 4 sillas para cámping; garrafas; farol a gas; estufas de cuarzo; báscula de mesa; cantidad de ropa, etc. etc.

PROXIMO SABADO 8 GRAN REMATE SIN BASE POR CUENTA Y ORDEN DE COMPAÑIA DE SEGUROS, de los siguientes rezagos de incendio: Gran cantidad de menaje en acero inox. y aluminio (gran parte rescatable). Enorme cantidad de chatarra varias. Cubiertos, fuentones, asaderas, faroles, hornallas, etc., etc.

Visite Exposición Horario de Comercio
Martillan: E. BENTURINO y LEONARDO H. TRIONE
1|11|F|23365|1|11

DISPONEM... PARA LA... VENTA:

REPUESTO — DE —

- Camiones y automóviles Chev... modelos 1936/54.
- Camiones y automóviles Ford... modelos 1937/44.
- Camión Henschel.
- Camión OM y ac... dos Koller y Freu...
- Pick-up Chevrol... Diesel.
- Mercedes Benz modelos 170 y 18...
- Rastrojero Diesel modelo 1955.
- Citroen 2-CV.
- Tractores Fiat 45... 331-350 y U25.
- Tractor Deutz A...
- Tractor Hanomag... R-35 R-46.

COJINETE — DE —

- Tractores Interna... TD-6 TD-9 TD-1... y WD-9.
- Tractores Fiat U...
- Motor Hércules.
- Camiones y automóviles Chev...
- Camiones y automóviles Ford...
- Automóvil Chrysl...

FURLOT...
S. A. C. I. F. I. M. A...
OZAMIS s/n. - MA...
MENDOZA
1|11|F|2336...

RENAULT 4 L

A particular vendo contado block de motor y árbol de levas nuevo. Perfectas condiciones. - TELEFONO 253668.
1|11|F|23480|1|11

MUEBLES ESTILO RUSTICO

Pino chileno. Hacemos el mueble que usted necesita, previo acuerdo telefónico. Atendemos sábado y domingo
M. DE ROSAS 735 - TEL. 245127 - CIUDAD
1|11|C|222|2|11

150.000 Kg. DAMASCOS

Vendo Ing. Jorge SCHMIDT. Granja La Silvana - Costa Canal MONTECASEROS. Km 2½ — SAN MARTIN

150.000 Kg. DURAZNOS

1|11|F|23386|1|11

BERMEJO

Inmejorable ubicación vendo s/ carril asfaltado, 2 Has. terreno, ideal para cámping, chacra, etc. Sin intermediarios. TEL. 218049.
1|11|F|23393|2|11

COMPRO

Compresor de 2 ó 3 HP. con implementos para gomería.
PELLEGRINI 1285
T. E. 243475
1|11|C|182|2|11

EMPLEADO ADMINISTRATIVO

para establecimiento vitivinícola, necesitamos con dedicación exclusiva. Indicar trabajo anterior, estudios cursados y edad. Poste Restante (33). Diario LOS ANDES.
1|11|F|23387|1|11

ENFARDADORA

VENDO - SEMIAUTOMATICA - CASI NUEVA
Tratar: Sr. ORUES - LAVALLE 71 - CIUDAD
30|10|F|23047|3|11

Vendo Pequeño Supermercado

Excepcional ubicación. Magnífica clientela. 200 metros cubiertos. Tratar: COLON 412, PISO 3º, DEPARTAMENTO "E", CIUDAD MENDOZA. - De 18 a 21 horas días hábiles.
31|10|C|936|1|11

DODGE RT 1975

Impecable - Accesorios - Contado Unicamente $ 360.000
BRA. DE LOS ANDES 3094 — GUAYMALLEN
1|11|C|194|2|11

QUEMADOS

VENDO FIAT 128 Y FIAT 600 71 Y 73
Tratar: Lavalle 740 — Rivadavia — Mendoza
1|11|F|23395|1|11

MODISTAS ESPECIALIZADAS

SE NECESITAN
Presentarse con muestras en: ITALIA 4834 - VILLA NUEVA. Sábado y domingo únicamente.
1|11|T|08588|2|11

Motores Diesel

Para automóviles o camionetas y bombeo.
VENDO
Con facilidades. - RAWSON 701
Panquehua - Las Heras
1|11|C|333|2|11

Avisos Clasificados

(Viene de la Pág. anterior)

Compra y Venta de Automotores y Cubiertas

ATENCION Gilera 150 c.c. nueva, vendo. Maza 746. Godoy Cruz. 1|11|C|264|2|11

¡ALTO! Peugeot 403 impecable, contado y facilidades. Alem 230. Ciudad. 1|11|C|244|1|11

ATENCION Citroneta 1969; Jeep IKA. Recibo cualquier permuta. Juan B. Justo 891. Villa Hipódromo. 1|11|C|249|3|11

AUTO Unión con $ 30.000, saldo 60 días, total: $ 45.000, rectificado. Permuto por lote. Paula Albarracín y Malvinas Argentinas, Godoy Cruz. 1|11|C|328|2|11

AUTO Unión 67, vendo. Benavente 4457. V. Nueva. Gllén. - Tel. 261155. 1|11|F|23521|3|11

AMI 8 nuevo $ 120.000, vende particular, Sr. Ruyeri. Carril Ponce y San Francisco del Monte - Rodeo de la Cruz. 1|11|F|23519|2|11

AUTO UNION 67, a toda prueba, vendo. Lavalle 333, Cdad. 1|11|C|317|1|11

BEDFORD mod. 61 vendo, reparado a nuevo. Paraguay 3151. Mendoza. 31|10|C|902|2|11

BEDFORD modelo 62 motor 65 vendo en buen estado con volcador. Godoy Cruz 1351, estación de servicio. San José. 31|10|T|08517|1|11|D

BERGANTIN 1960, económico, 4 cilindros, radio, buen estado, vendo $ 49.000. Permuto, financio. Reboredo. San Martín 76 - Godoy Cruz. 1|11|C|259|1|11

BERGANTIN 67, vendo. Benavente 4457, V. Nueva, Gllén., Tel. 261155. 1|11|F|23542|3|11

BEDFORD 65 volcador, bueno vendo, oportunidad, contado - permuto, propietario. Perú 1797 - Cdad. Hoy 9 a 13 y 17 a 20 hs. 1|11|C|340|1|11

CAMION Bedford 57, con motor Bedford modelo 70, una verdadera joya, permuto, doy facilidades. Olegario Andrade 641. 111|C|337|3|11

CAMION Chevrolet 6.500 con motor Bedford grande, volcador, recibo automóvil o camioneta, financio, Olegario Andrade 641. 1|11|C|337|3|11

CAMION Dodge modelo 60, naftero, perfectas condiciones, con volquete, muy buen precio. Olegario Andrade 641. 1|11|C|37|3|11

COMPRO unidades usadas, modelo 62 en adelante. Buenos Aires 344, Mza. 1|10|F|31470|Pte

CUPE Torino 1973, estado impecable, única mano, particular vende. Chacabuco 638, Mza. Recibo permuta. 30|10|T|1|11

CUPE Triumph y Alfa Romeo convertibles, permuto. Facilidades, Godoy Cruz 1004, Gllén. 31|10|F|21745|1|11

COMPRO automóviles. Pago contado, cualquier tipo modelo. Godoy Cruz 1004 - Gllén. 31|10|F|21741|1|11

CITROEN 47 11 Ligero compro en buen estado. San Martín Nº 401 - G. Cruz. 31|10|F|23163|2|11

CAMION Chevrolet Sapo 47, buen estado, vendo. Pedro Pascual Segura 404, Bandera de los Andes altura 1750, San José. 31|10|F|23292|1|11

CONTADO solamente Citroen de lujo, modelo 68, 70.000, muy bueno. Urquiza 1232, Villa Nueva. 31|10|F|23299|1|11

CITROEN m|1964, impecable, r|permuta y grandes facilidades. San Martín 401, G. Cruz. 31|10|F|21779|1|11

CITRONETA m|1965, nueva, r|permuta y grandes facilidades. San Martín 401, Godoy Cruz. 31|10|F|21777|1|11

CITROEN 2-CV m|1968, impecable. R|permuta y grandes facilidades. San Martín 401, G. Cruz. 31|10|F|21785|1|11

CONTADO y motor Perkins 104 poco uso, por auto. Tel. 241697. 1|11|C|199|1|11

COBERTURA madera para Restrojero. Vendo total $ 6.000. Jujuy 587, C. 1|11|C|162|1|11

COMPRO colectivo fuera de línea con 30 asientos o más, en buen estado. Erlich (costado Hospital Español), Godoy Cruz. Playa. 1|11|C|35|2|11

COMPRO motor Chevrolet 46. - Kiosco Alberti y San Martín - Drummond.

COMPRO R-6 74 ó 75, Rombo 80, adjudicado, contado. Sáenz Peña 5832, Villa Nueva. 19|11|C|359|19|11

CAMION Dodge gasolero M 68, motor 71, pocos Km. volquete, estado general bueno vendo, recibo permuta. Gualberto Godoy 1448, Dorrego, Guaymallén. 1|11|C|257|2|11

CITROEN 3 C.V. 1970, impecable, vendo $ 89.000. Permuto, financio. Reboredo. San Martín 76. - Godoy Cruz. 1|11|C|259|1|11

CUPULA para Fiat, vendo. Benavente 4457, V. Nueva, Gllén., Tel. 261155. 1|11|F|23539|3|11

CAMIONETA Chevrolet 73, vendo. Benavente 4457, V. Nueva, Gllén. Tel. 261155. 1|11|F|23533|3|11

CITROEN 3 CV, 70, vendo. Benavente 4457, V. Nueva, Gllén. Tel. 261155. 1|11|F|23530|3|11

CUPE Fiat 800, 68, vendo. Benavente 4457, V. Nueva, Gllén., Tel. 261155. 1|11|F|23527|3|11

COMPRO contado Ford 30 chata. Adolfo calle 877. Tel. 244928. 1|11|T|8579|1|11

CAMIONETA Dodge 70 con cúpula. Impecable. Avellaneda 630, Villa Nueva. 1|11|T|8577|1|11

CIRCULO Citroen Ami 8 vendo. T. 292358. 1|11|T|8568|2|11

CAMION Dodge 1967, rutero, impecable, particular, facilidades, permutas. Arredondo 392, Guaymallén. Teléfono 262986. 1|11|F|17899|1|11|D

CUPE Hudson 46 12.000. Pontiac 47, 10.000. Federico Moreno 2847. 1|11|C|307|1|11

CIRCULO Citroen, vendo 20 cuotas. Total 3.000.000. Tratar: Alpatacal 1651. Cdad. 1|11|C|315|2|11

CITROEN 70, 3 CV, muy bueno. Ver: Lavalle 333, Cdad. 1|11|C|317|1|11

CHEVY 230, modelo 1972, seminuevo, 56.000 Kms., radio, calefacción, vendo $ 180.000. Permuto, financio. Reboredo. San Martín 76. G. Cruz. 1|11|C|259|1|11

CHEVY Cupé Serie II, naranja, 1976, 20.000 kms. Nueva. Vendo. Entre Ríos 137. Monte Comán. 1|11|F|23340|3|11

CHATITA Chevrolet, vendo, recibo moto. Facilidades. - Godoy Cruz 1004, Guaymallén. 1|11|C|191|1|11

CHEVROLET Special 74 vendo contado. Santa Fe 818, Cdad. 1|11|C|227|2|11

DODGE Coronado 1971 impecable, vendo $ 129.000. Permuto, financio. Reboredo. San Martín 76 - Godoy Cruz. 1|11|C|259|1|11

DE PARTICULAR a particular amplia casa céntrica $ 13.000 mensuales. Huarpes 860. T. 245735. - Mza. 1|11|C|302|1|11

DODGE 1500, 1972, $ 165.000. Permuto, facilidades. Huarpes 860. T. 245735. Mza. 1|11|C|302|1|11

EQUIPO Leyland, modelo 57, motor reparado a nuevo, con acoplado Helvética, modelo 65, carrocería rutera, con carpas nuevas. Recibo auto o camioneta. Olegario Andrade 641. 1|11|C|337|3|11

ESTANCIERA 57, perfectas condiciones, permuto, financio. Olegario Andrade 641. 111|C|337|3|11

ESCAPES, silenciadores, venta, colocación en Martínez. Alberdi 648, San José 18|10|C|042-043|19|11|D

ECONOMICE 4 cilindros, Ford Taunus 58. 45.000 contado total. Rivadavia 650, Godoy Cruz. 31|10|F|21796|1|11

ENTREGO coche Valiant III y camioneta Chevrolet Apache 61, por camión gasolero. Patricias Mendocinas 3531. Ciudad. 1|11|T|8563|1|11

ESTANCIERA motor ajustado 1960, excelente, vendo, permuto. Pellegrini 591. San José. 1|11|C|118|1|11

EFECTIVO y Fiat 128 IAVA 72 por Dodge 1500 ó Peugeot 504. Tel. 241697. 1|11|C|199|1|11

FIAT 600 - 69 a mejor oferta contado sobre $ 75.000. 9 de Julio 1093, 7º piso. - Mza. 1|11|C|237|2|11

FIAT 600 - Mod. 68. — Unico dueño vende - Lamadrid 336 - Cdad. 30|10|C|712|1|11

FIAT 125, 1973; Fiat 600, 1973, vendo, permuto. Salta 979. 1|11|C|301|1|11

FIAT 600, modelo 1970, primera mano vendo. Anzorena 149. Godoy Cruz. 31|10|T|8524|2|11

FIAT 1100 m|1957 nuevo, r|permuta y grandes facilidades. San Martín 401, G. Cruz. 31|10|F|21781|1|11

FIAT Cupé 800 m|1968 nueva, r|permuta y grandes facilidades. San Martín 401, Godoy Cruz. 31|10|F|21771|1|11

FIAT 600 m|1968 impecable, r|permuta y grandes facilidades. San Martín 401, Godoy Cruz. 31|10|F|21769|1|11

FIAT 800 cupé 1968; Fiat 128, 1973, vendo, permuto. Ituzaingó 2810. 1|11|C|139|1|11

FIAT 1.500, modelo 67, una joya, vendo o permuto por Fiat 600 o olte, de particular a particular. Chacabuco 187, Ciudad. 31|10|C|548|3|11|D.

FALCON 65, bueno vendo, oportunidad, contado - permuto hoy 9 a 13 y 17 a 20 horas, Perú 1797, Ciudad. 1|11|C|340|1|11

FIAT 128 - 73 impecable vendo, recibo permutas. Tiburcio Benegas 346. Godoy Cruz. 1|11|F|21810|1|11

FAMILIAR 125-72 seminuevo vendo, recio menor. Tiburcio Benegas 350. Godoy Cruz. 1|11|F|21811|1|11

FALCON Futura único vendo contado, para exigentes. Sáenz Peña 5832, Villa Nueva. 19|11|C|359|19|11

FIAT 1500 - 66, en perfecto estado vendo. Coronel Díaz 539. 1|11|C|107|1|11

FIAT 1500, 1966, vendo particular, facilidades, permuto. - Callejon Villanueva 469. Sexta Sección. 1|11|C|115|1|11

FIAT 600 modelo 1972, vendo, permuto. - Santa Fe 765, Ciudad. 1|11|C|271|2|11

FIAT 128 modelo 1972, impecable, vendo, permuto. Santa Fe 765, Ciudad. 1|11|C|271|2|11

FIAT 1968 y 1970, a toda prueba, permuto, facilidades. Belgrano 1250. Godoy Cruz. 1|11|C|241|1|11

FALCON Futura X.P. 221, caja 4ta., 1972; reales 22.000 kilómetros, vende comerciante de contado. Boulogne Sur Mer 2151. 1|11|C|242-48|2|11

FIAT 600, 1969, vendo contado. Tte. 1º Ibáñez 52, Godoy Cruz. Teléf. 221142. 1|11|C|253|2|11

FORD FALCON 72, vendo. Benavente 4457, V. Nueva, Gllén. Tel. 261155. 1|11|F|23536|3|11

FALCON Futura 72, 221, sin detalle. Recibo permuta. Lavalle 333, Cdad. 1|11|C|317|1|11

GILERA "Macho" recién asentada, contado $ 45.000 o permuta auto chico, resto convenir. B. S. Mer 89/91. Tel. 248310. 31|10|C|960|1|11

G.T.X. m|1973 nueva, r|permuta y grandes facilidades. San Martín 401, Godoy Cruz. 31|10|F|21775|1|11

GILERA 300 c.c. mod. 70, una joya, vendo contado, facilidades o permutas. Leopoldo Lugones 6006. Barrio Santa Ana. Villa Nueva. 1|11|C|637|2|11

GTX, 72, 30.000 kms.; Peugeot 70, vendo. Godoy Cruz 439. Departamento 8, Ciudad. 1|11|C|226|2|11

HERMOSA camioneta Ford modelo 71, 6 cilindros, permuto, financio. Olegario Andrade 641. 1|11|C|337|3|11

HOY líquido Renault 4-L 1966, impecable, $ 49.500 contado total. Belgrano 1250. G. Cruz. 1|11|C|241|1|11

JEEP Ika modelo 56 motor recién reparado facilidades. Godoy Cruz Nº 1351. Estación Servicio. San José. 31|10|T|08518|1|11|D

LEA BIEN: juego instrumentos (temperatura, aceite y electricidad) los 3 a $ 800. Venta por mayor y menor. Salta 906. Mendoza. Tel. 246112. 31|10|C|972|2|1

MOTOS, Motonetas, Motocargas, líquido, particular, financiación. 25 de Mayo 1431. 1|11|C|229|230|2|11|D

MOTONETA, poco uso vendo contado y facilidades. Godoy Cruz 2624, Gllén. Horario Comercio. 1|11|C|341|1|11

MICRO fuera de línea vendo. Pellegrini 603, San José. 1|11|C|929|2|11

MOTO Jawa 350 cc., m-57, de fábrica, perfecto estado $ 55.000. Carril Nacional 6240, Barrio Santa Ana. 1|11|C|266|1|11

MERCEDES BENZ gasolero m|55 motor y bomba impecables, San Miguel 483. Las Heras. 1|11|C|260|1|11

MOTOR Mercedes Benz 170 completo 0 Km. vendo y caja con 5 velocidades para camión. Coronel Díaz 539. 1|11|C|107|1|11

N.S.U. Priz 1961, 5 litros 100 kms., 17.000 y amplias facilidades. Belgrano 1250. Godoy Cruz. 1|11|C|241|1|11

OPEL Kapitan, 4 puertas, vendo, permuto. - Godoy Cruz 1004, - Guaymallén. 1|11|C|191|1|11

PEUGEOT 404, 66, a toda prueba, permuto, doy facilidades. Olegario Andrade 641. 1|11|C|337|3|11

PARTICULAR vende Renault 850, 1968, excelente estado. Tropero Sosa 284 - San José - Gllén. 1|11|C|13|1|11

PERMUTO equipo tanque forrado, 31.000 litros, por tanque vinero. Tratar: San Martín 30, Maipú. - Tel. 972775. 1|11|F|23372|2|11

PEUGEOT 403 61, muy bueno. Benavente 6321. Barrio Santa Ana. 1|11|C|176|2|11

PEUGEOT 404 M. 65 vendo, impecable, recibo menor precio. - Cobo 682, Dgo. 1|11|C|262|1|11

PEUGEOT 504, 70, vendo. Benavente 4457, V. Nueva, Gllén. Tel. 261155. 1|11|F|23545|3|11

PICK-UP Chevrolet 1971, impecable vendo o permuto. Jujuy 281. Mza. 1|11|T|8580|2|11

PEUGEOT 504 XSE 1973; Falcon 1975, endo, permuto. Salta 979. 1|11|C|301|1|11

PICK-UP Peugeot 1971/72; Fiat 600 1964. Vendo. Salta 979. 1|11|C|301|1|11

PEUGEOT 504 - 1970 urgente vendo únicamente contado. Alsina 1141. Luján. 1|11|F|23500|1|11

POR VIAJE vendo Chevrolet 74. Joaquín V. González 1898. Godoy Cruz (Mendoza). 1|11|C|299|2|11

PERMUTO Fiat 1500 modelo 67, por Pick-Up modelo 67 adelante. Chile 4312. V. Nueva. Tel. 260518. 1|11|F|23517|1|11

PEUGEOT 404, lujo, modelo 68, impecable. Vendo. San Martín Sur 560, G. Cruz. 1|11|C|308|1|11

RENAULT 4-S m|1971 nueva, r|permuta y grandes facilidades. San Martín 401, G. Cruz. 31|10|F|21773|1|11

RENAULT Dauphine 64, vendo. Perú 491. Tel. 248892. 31|10|T|8539|1|11

RENAULT R-4 m|1968, nuevo. R|permuta y grandes facilidades. San Martín 401, G. Cruz. 31|10|F|21783|1|11

RECIBIMOS vehiculos para la venta; disponemos galpones, taller de pintura y gran punto comercial, fácil venta. Erlich 70 (costado Hospital Español) Playa Godoy Cruz. 1|11|C|35|2|11

RENAULT 6, 1973; Renault 4, 1968. Vendo, permuto. Salta 979. 1|11|C|301|1|11

RURAL Mercedes Benz 170, diesel, vendo total contado, pesos 70.000. Pedernera 527. San José. 31|10|C|127-28|1|11|D.

RENAULT Gordini 66, vendo. Benavente 4457. V. Nueva. Gllén. Tel. 261155. 1|11|F|23551|3|11

RAMBLER 660-66 vendo contado únicamente. Almagro 590, Barrio Arredondo, Dorrego. 1|11|C|197|1|11

REGALO Rural Ford Taunus 58. Total $ 39.500. Godoy Cruz 1004, Guaymallén. 1|11|C|191|1|11

RURAL Rambler 67, vendo. Benavente 4457, V. Nueva, Gllén. - Tel. 261155. 1|11|F|23548|3|11

RENAULT Gordini 69, vendo. - Benavente 4457. V. Nueva. Gllén. Tel. 261155. 1|11|F|23524|3|11

RASTROJERO 1965, particular vende o permuta por auto mod. 1973 en adelante. Adolfo Calle 1436. Dorrego. 1|11|C|116|2|11

RASTROJERO 72, horario comercio, Manuel A. Sáez 1008, Pedro Molina. 1|11|C|210|1|11

RENAULT 4-S 71, vendo o permuto. Bernardo Ortiz 1196. Godoy Cruz. 1|11|C|283|1|11

SIAM Magnette modelo 64 vendo. Lavalle 1480. San José. 1|11|C|908|2|11

SIAM Di Tella M. 66, impecable. Vendo urgente, particular. Calle 69 Nº 211. Barrio Luzuriaga. Maipú. 1|11|C|310|1|11

TAXI permuto, por auto chico, Rastrojero o camión, pago diferencia. P. Mendocinas 1866, ciudad. 30|10|C|806|1|11

TORINO 300, 1969, vendo o permuto mayor o menor precio. - Tucumán 248. Cdad. 1|11|C|106|2|11

TAUNUS 58, 4 puertas, mecánica nueva, vendo barato. - Amengual 1098, G. Cruz. 1|11|C|272|1|11

TAXI Peugeot gasolero 73, como nuevo vendo. Coronel Díaz 539. 1|11|C|107|1|11

VENDO Mehari modelo 72 hoy de 9 a 12 y 16 a 20 hs. Loc. 30, Pje. San Martín. Mza. 1|11|C|236|1|11

VALIANT II, mejor que nuevo, permuto, financio. Olegario Andrade 641. 1|11|C|377|3|11

VENDO Dodge D.P. 600 - 1970, muy bueno, San Martín 8371, Carrodilla. 30|10|C|798|2|11

VENDO: Balancín Mercedes Benz modelo 1961 y Chevrolet modelo 1946. Godoy Cruz 1870. Teléfono 262486 - Guaymallén. 31|10|C|945|4|11

VALIANT segundo, en buen estado, a primera oferta. Jujuy 123, ciudad. 31|10|C|025|1|2

VENDO lancha Caribean, motor Evinrude 125, m|buen estado, San Martín 401, G. Cruz. 31|10|F|21767|1|11

VENDO equipo aire acondicionado, seminuevo, para Rambler, Torino, Chevrolet. Pje I. Chavarría 545. (Alt. Moreno 3130). Ciudad. 1|11|C|942|1|11

VACACIONES: Porta-equipajes, desarmables, nuevas líneas y medidas, desde $ 700. Venta por mayor y menor. Salta 906, Mendoza, Tel. 246112. 31|10|C|972|2|11

VENDO Auto Unión 1966, muy bueno con facilidades, particular. Alpatacal 1748, Ciudad. 1|11|C|060|1|11

VENDO camioneta Dodge en buen estado, especial para guinche o chacra. - Erlich 70, (costado Hospital Español) Playa, Godoy Cruz. 1|11|C|35|2|11

VENDO o permuto por moto chequera Rombo 80, Renault 4-S. Tel. 249792. 31|10|C|994|1|11

VENDO rural Fiat M-67. Impecable. Saavedra 1547, San José. 19|11|C|291|2|11

VENDO o permuto regio Kaiser Carabela modelo 61 totalmente reparado, a toda prueba y equipado para andar económico como coche chico. - Lavalle 892, San José. 1|11|T|8554|2|11

VENDO Estanciera 60. Particular. Calle 7 M. 8, Casa 8, B. Suárez, Godoy Cruz. 31|10|C|132-33|1|11|D.

VENDO De Carlo 700 y sodería completa(máquina Bianchi un pico). Pedro del Castillo 4868, Villa Nueva. 1|11|T|8560|2|11

VENDO Citroen mod. 65. Buen estado. Ozamis 599 - Gutiérrez. Tel. 972205. 1|11|F|17883|2|11|D

VENDO Plan Rombo 80 - R 6, 17 cuotas pagas. Calle 18, Nº 2021, Barrio Jardín Luzuriaga - Maipú. 1|11|C|102|2|11

VENDO equipo o chassis Volvo 495 Turbo. Tratar: San Martín 30, Maipú. Tel. 972775. 1|11|F|23374|2|11

VENDO baranda y compuerta de camión, de 4,15 x 60. Caupolicán 1497. Godoy Cruz. 1|11|C|151|2|11

VENDO Valiant mod. 65 y Morris mod. 67. Permutas. Espejo 2401. Dorrego. 1|10|C|246|1|10

VENDO o permuto F-100 modelo 65, estado impecable. Roca 702. Las Heras. 1|11|C|333|2|11

VENDO Gilera 200, excelente estado, 3.000.000 contado. Ver Gutiérrez 414, 1º A. 1|11|C|326|1|11

VENDO Rural Fiat 1500, 72. Tel. 221514. 2|11|T|8589|2|11

VENDO Rural Fiat mod. 67, impecable. Saavedra 1547, San José. 1|11|C|291|2|11

VENDO urgente Renault R-4 mod. 68. Lavalle 638, San José. 1|11|C|291|2|11

4-L modelo 67-68 buen coche contado y facilidades. Montecaseros 1648, Ciudad. 31|10|T|8536|2|11

$ 3.500.000 contado líquido Renault Gordini 62, falta carburador. Patricias Mendocinas 3531. 1|11|T|8563|1|11

VENTAS VARIAS

A OFERTAS

Estanterías metálicas a $ 1.830 de 2 mts. x 0,30 x 0,90, con 5 estantes. - Vitrinas de 1,30 largo x 1,00 x 0,45 con 2 estantes y puertas de vitrea a $ 4.990

PETTAZZI HNOS.
Ituzaingó 2454 - Teléf. 251406.
26|10|C|283|1|11

A PRECIOS increibles, estanterías Morwin $ 1.850, oferta limitada, mostradoras vitrinas. (Amplias facilidades). Alto S.R.L. San Martín 520. Godoy Cruz, Teléfono 220308 Mendoza. Agencia, Luján. Balcarce 188. 19|9|F|92563|Pte.

A BUEN precio estanterías, guardarropas y todo tipo de muebles metálicos p|oficina y comercio. Fabricantes. Godoy Cruz 128. - Ciudad. 28|10|F|22699 Pte

A MATERIAL de demolición, rejas, zinc 1ª/c., alfajías, soleras, pisos, etc. Precios rebajados. Costanera esquina Juan Godoy. Guaymallén. 30|10|F|23139|8|11

A 10 MESES mosaicos, colocación y materiales. Salta 1542. Ciudad. 31|10|C|947|2|11

A TRAJES, vestidos, pantalones, camisas, colchones. San Lorenzo 1797. - Barrio Sarmiento. Guaymallén. 1|11|C|108|7|11

A VENDO cama cuna, corralito, cocina gas 4 quemadores con horno, ventanas chapa 1,30 x 1,10. Beltrán 134. Mza. 1|11|C|175|2|11

ALMOHADONES, colchonetas para patio e interiores. Capezzone Hijos, Tel. 290019. 1|10|C|842|3|11

ALUMACIGOS de orégano, tomate perita y liso grueso Reserve al Tel. 215455. 30|10|C|716|5|11

AUDINAC AT 510, cuadrofónico profesional. Colón 248. 30|10|F|23063|Pte.

BALANZAS, cortadoras de fiambres, sierras y picadoras de carne, heladeras comerciales. Unidades nuevas y usadas. Amplios créditos. San Martín 202. Ciudad. 1.7|F|32311 Pte

BALANZAS, heladeras, estanterías nuevas, usadas. Bianchi legítima. Tel. 251749. S. Martín 2614. 11|7|F|75073|Pte.

BIANCHI legítima, balanza, hornos, etc. Directo fábrica. Teléfono 243280. 1|11|F|23337|2|11

BOTE de goma inflable, completo y nuevo, vendo. Carril Nacional 6240 - Barrio Santa Ana. 1|11|C|266|1|11

CORTINAS americanas fabricación y colocación inmediata. Teléfonos 216489 y 220453. 24|10|C|055|2|11

CACHORROS Cocker Spaniel inglés, dos meses vendo. Boulogne Sur Mer 1015. Ciudad. 30|10|C|766|1|11

COCO rallado, pimienta,ají, comino, nueces peladas, almendras, frutas abrillantadas, Semillería La Confianza. Mercado Central. - Tel. 215455. 30|10|C|716|5|11

CALCULADORA Olivetti Quanta 20 eléctrica - Sumadora manual y sillones oficina, líquido. Della Santa 1339. V. Hipódromo. 1|11|C|170|3|11

COMPRE sus muebles más baratos directamente de fábrica. José Manuel Estrada 138, Las Heras. 1|11|C|936|3|11

ESTANTERIAS metálicas, modulares, exhibidores. Financiación Fábrica. 9 de Julio 1733. Teléfono 216535 2|1|F|20036|Pte.

FAMILIA vende televisor Televa 17" y finísimo juego living; Car Stéreo Kenia; Comedor rústico completo, etc. Gutenberg 51. Primer piso. 28|10|C|71|1|11

FRIGIDAIRE familiar importada, carpa estructural, stereo Panasonic completo. Barrio SUPEM. 18, C. 24. 29|10|C|262|2|11

HORMIGONERAS varias con financiación. Güemes Pellegrini, San José. 31|10|C|

HELADAS: 20.000 Kg. c... a 1.00 el kilo y 2.000 ta... 5 lts. Tel. 262488. Godo... N 1870, Guaymallén. 31|10|C|

HELADERA Doverman co... vitrina, nueva. Vendo, f... des. Azcuénaga 132, Luja... 1|11|F|23...

LIQUIDO: dormitorio, lava... colchones, camas turcas... cos escuelita artículos ho... Corrientes 452 Ciudad. 30|10|C|7...

LIQUIDO dos televisores ... 24" y Kaiser m-58, al co... a particular solamente. R... Della Santa 230, Godoy C... 1|11|C|30...

MOSAICOS en todos lo... tipos. 1ra. calidad, finan... ciación hasta 20 meses Fá... brica, Belgrano 122. Ciu... dad. 9|10|F|97837|4|1...

MUEBLES de cocina de lujo, sadas todo tipo, piletas, coc... lavarropas, compare precios... cilidades. Alberdi 143, Men... Teléfono 257317. 24|10|C|07...

MAQUINAS escribir 5.000; S... 1.800, garantidas. Créditos ... te meses. Pellegrini 72, ... San Martín 2300. Taller Arn... do. 18|10|C|48...

MOTO Gilera 1975, Macho... de lujo, cromada, 0 km. Li... do, Ayacucho 183. 28|11|C|71...

PEKINES machos y hembras ... do. Evaristo Carriego 998, Go... Cruz. Bº San Ignacio. 1|11|T|8553...

PIANO alemán vendo. - Ben... 2220, esq. Moldes, 6ta. Seco... 1|11|C|293...

SINGER, Gardini Koop coser... portátil, otra tapicera. Clark... 31|10|C|903...

SOLDADORAS eléctricas 120 ... peres $ 4.200, Roca 181, Las ... ras. 1|11|C|33...

TELEVISOR dual Hitachi po... til sin uso y living gobel... 50 % valor real. Ayacucho ... 28|10|C|71...

TELEVISORES modernos ... 790.000 y m$n. 1.190.000. Co... nados stereos m$n. 890.000. H... deras 11 y 14 pies. Garantía, ... riedad. Baldin. Catamarca 5... Mendoza. 1|11|C|706...

TV y combinados, reparamos, ... vización y presupuesto sin ... go. Precios sin competenci... Cambiamos tubos. Facilidade... pago. Tel. 253993.

VENDO CAMPO 700 Has.

CON MEJORAS

mil metros ruta nacional - Mercedes (S. Luis)

SADOC LUNA - HIPOLITO YRIGOYEN Nº 26
T.E. 2176 - MERCEDES (SAN LUIS)

30|10|F|23149|1|11

RMUTO 20 Has. de TIERRA

a en Las Catitas, a 4 kms. de anamericana, por casa céntri- Kiosco Funcional. Balcarce y lem. San Martín. Mendoza.
1|11|F|23328|1|11

EN CHACRAS DE CORIA

Vendo hermoso lote de 1.200 m2. a interesado directo.
PUEYRREDON 2159
CHACRAS DE CORIA
1|11|C|16|1|1

BARBECHOS

DESDE $ 0,80 c/u.

VARIEDADES TINTAS, CERTIFICADAS

H. L. Baldin - San Martín 565. Mza. Tels.: 291570-215603
1|11|C|192|2|11

Ceras JOHNSON

DIVISION DOMESTICA

Necesita Vendedor de Zonas Mza.

REQUISITOS:
De 25 a 35 años. Estudios secundarios cursados. Buena presencia. Movilidad propia moderna y b. estado. Indispensable conocimientos de ventas.

REMUNERACIONES:
Sueldo, leyes sociales, comisiones y viáticos.

Presentarse Hotel Mendoza
AVENIDA ESPAÑA y ESPEJO
Día lunes 3-11 de 8.30 a 12 y de 16.30 a 19 horas.
1|11|C|120|2|11

IMPORTANTE COMPAÑIA NECESITA

Topógrafo con Experiencia Vial para Trabajo de Temporada en Zona de Montaña

Enviar referencias completas a: POSTE RESTANTE M. P. (Nº 29). DIARIO "LOS ANDES".
1|11|C|235|2|11

CORREDORES TEXTILES

SE REQUIEREN

para Importante Distribuidora

1 - p/zona VALLE DE UCO
Radicado en la misma

1 - p/zona SAN RAFAEL, ALVEAR, etc.
Radicado en la misma

Pref. con cartera de clientes, instalados, revendedores, etc. p/carta, c/ref. a Diario LOS ANDES, P.R. (6).
1|11|C|285|2|11

JUBILADO JOVEN

(en lo posible)

Necesitamos; preferentemente algunos conocimientos ramo textil; para preparación pedidos y otras tareas.

CADETE

De 14 a 16 años, p/la misma empresa, p/carta a Distribuidora; Diario LOS ANDES P.R. (7).
1|11|C|285|2|11

OLIVETTI LOGOS 245

Calculadora electrónica, nueva, buen precio, vendo al contado. Francisco Alvarez 1611 - Dorrego
1|11|C|231|1|11

Americana Una Planta Vendemos

Godoy Cruz. Living-comedor, cocina-comedor, 3 dormitorios con placares, baño completo, garaje, todos los servicios. Antigüedad 2 años, impecable. T|$ 95.000.000 m|n. al contado. Venta inmediata. Inf.: C. E. Barrera Oro - Mitre 1378, Ciudad. (Sábado medio día).
1|11|F|23502|1|11

OPORTUNIDAD

Para familia con deseos de progreso, vendo HERMOSA CARNICERIA en Coquimbito con muy buena clientela. Tratar:
ESPAÑA 35 — LUJAN
1|11|F|23490|2|11

NECESITO

Oficiales Albañiles
CON EXPERIENCIA
sentarse sábado de 15 a 19
de Mayo 184 - Godoy Cruz
1|11|C|211|1|11

BARBECHOS

era D'Asti, Pinot Blanco, Cabet, Pedro Ximenez, Semillón, era Bonarda y Torrontes. Vivero "SANTA ROSA" de Emil César.
Cruz 60 - Tel. 980018 - Luján
1|11|F|23492|2|11

Dobboletta y Cía.

S.A.I.C.F.

Comunica a los propietarios de vinos depositados en su bodega, que deberán presentarse en la misma por motivos que se les harán conocer.

Bodega UVITA:
URQUIZA Y R. PEÑA - LUZURIAGA - MENDOZA
1|11|C|275|2|11

VENDO

Acoplado 3 ejes Maldonado, modelo 72, carrocería y una carrocería para chasis.
LAVALLE 410 — MAIPU
TELEFONO 972044
31|10|F|23212|1|11

ORO PAGO MEJOR PRECIO

JOYERIA MALIBU

Patricias Mendocinas 1519
a 20 metros calle Las Heras
1|11|C|064|10|11

COMPRO PEUGEOT 504

Mod. 73 adel. de particular a particular. Puede ser con deuda. Entrego Fiat 1500/67, impecable estado, importante parte Ctdo., diferencia breve plazo.
MONTECASEROS 1771 - DPTO. 2 - TELEFONO 252037
1|11|F|23514|1|11

ENOLOGO

PARA RADICARSE EN CHILECITO - LA RIOJA

con experiencia en fraccionamiento, se NECESITA.
Dirigirse a "Ingeniero" (6). Poste Restante este diario, dando amplias referencias y pretensiones.
1|11|C|218|1|11

POR VIAJE VENDO LOTE

Bº La Floresta, 230 metros

FIAT 1600 MOD. 71 CONTADO

GODOY CRUZ 223 - SAN JOSE
1|11|C|273|1|11

Citroen 3 C.V.

ESTADO GENERAL
MUY BUENO
SAN MARTIN 1267
GODOY CRUZ
1|11|F|23487|1|11

Motor Perkins

137, reparado, funcionado

VENDO

Total $ 130.000.

9 DE JULIO 3379 - CIUDAD
1|11|C|333|2|11

PARTICULAR VENDO

CAMIONETA CAMION

CHEVROLET 1972 Y BEDFORD 1965, volquete y baranda alta buen estado. José Fernández.
Calle 25 de Mayo — Corralitos
1|11|C|258|2|11

VENDO ALMACIGOS

DE TOMATE SEMILLA IMPORTADA

Variedades Fotorto - Rossol - Roma V.F. - Roma Pavebo Heins - Cal - J - Ventura - Parker A $ 0,10 EL PLANTIN.

AVELLANEDA 309 - Gral. San Martín - Mendoza - Tel. 21468
1|1|F|23497|3|11

Campo - Vendo

En Costa de Araujo

30 Has., electrificado. Total $ 350.000. Contado $ 120.000, resto a convenir.
— RODRIGUEZ 2814 —
Ciudad - Teléfono 259344.
1|11|C|906|1|11

FIAT 600 '72

Unico - Vendo
SAN MARTIN 1267
GODOY CRU Z
1|11|F|23488|1|11

Vendo Motor Lister de 33 H.P.

Gasolero seminuevo refrigerado por aire. Ver en Finca Prandina - Reducción - Rivadavia - Mendoza
1|11|F|23486|1|11

PULVERIZADORA "CONDOR"

c/toma de fuerza, p/tractor y levante hidráulico, vendo, nueva (25 hs. uso). Garibaldi 73, Piso 4º, Dpto. "O" - Mendoza.
1|11|C|215|1|11

VENDO

Chevrolet Impala

Super Sport, modelo 1964, palanca al piso, 4 velocidades, único en Mendoza. Permuto por camioneta, Granaderos de San Martín 1590, Barrio Belgrano, San José.
1|11|T|08576|1|11

REALIZAMOS

TRABAJO DE ZANJEO EXCAVACION, LIMPIEZA DE CANALES Y DEMOLICION.

Almirante Brown 3162 - Bermejo - Teléfono 260836.
1|11|F|23512|2|11

A PARTICULAR
VENDO

RENAULT 6/71

Perfecto estado. Contado. - Sargento Cabral 599. Ciudad. Sábado: 11 a 19. Domingo: 11 a 13.
1|11|C|187|1|11

Rambler Ambassador 380

MODELO 1967

Aire acondicionado. Dirección hidráulica. HOY vendo contado $ 15.000.000. Patricias Mendocinas 911 - Mendoza.
29|10|F|22784|1|11

Retroproyector

Philips holandés importado. Complemento ideal para audiovisuales, vendo muy buen precio. Llamar teléf. 254338 de 9 a 12 y de 18 a 21 horas.
1|100|F|23483|2|11

POR VIAJE VENDO LOTE

Bº La Floresta, 230 metros

FIAT 1600 MOD. 71 CONTADO

GODOY CRUZ 223 - SAN JOSE
1|11|C|273|1|11

Citroen 3 C.V.

ESTADO GENERAL
MUY BUENO
SAN MARTIN 1267
GODOY CRUZ
1|11|F|23487|1|11

Motor Perkins

137, reparado, funcionado

VENDO

Total $ 130.000.

9 DE JULIO 3379 - CIUDAD
1|11|C|333|2|11

POLLOS

TERMINADOS - VIVOS
POR MAYOR - VENDO
TELEFONO 261489 —
1|11|C|285|1|11

CAMIONETA DIESEL

Ford F-100 VENDO, con facilidades. Rawson 701 - Panquehua - Las Heras.
1|11|C|333|2|11

EQUIPO LEYLAND

Modelo 1957, motor reparado a nuevo con acoplado Helvética modelo 1965, carrocería rutera con carpas nuevas. Recibo auto o camioneta. - OLEGARIO ANDRADE 641.
1|11|C|337|1|11

Avisos Clasificados

(Viene de la Pág. anterior).

Ventas Varias

O pileta Lonamar, buen es- , precio razonable. Necochea 1350. Godoy Cruz.
1|11|T|08561|2|11

O bañera hierro enlozado, patas, 1,63 x 0,76. $ 300.000 . Sarmiento 765.
1|11|C|161|2|11

O chapa aluminio 1.15 x 5.50 , y peladora de pollos. Boue Sur Mer 1419, V. Hipómo.
1|11|F|21798|1|11

O saldos ropería. Atiendo ta sábado y domingo. Salta . Ciudad.
1|11|C|057|1|11

O calefón "Oro Azul" y ban- tas para cocina, todo mitad precio. 12 de Febrero 3079. - Ad.
1|11|C|068|1|11

O equipo stereofónico pro- onal. Av. España 2660.
1|11|T|8552|2|11

O madera construcción, ur- te, Ituzaingó 2998 - D - 4. C.
1|11|C|321|1|11

O tupí, prensa de hierros y ular escopladora. Ver de 9 a hs. Lagomaggiore 471, Cdad.
1|11|T|858 |1|1

O guardabarro de Rambler 63 traseros. San Martín 331, Heras.
1|11|C|333|2|11

O stéreo completo. Chile 2. V. Nueva. T. 260518.
1|11|F|23516|1|11

O televisor Doverman semi- vo y cocina Lahoz 3 hornas, a estrenar. Tratar: Lidad 244, Godoy Cruz.
1|11|C|300|1|11

Compras Varias

" AMITRANO - Martillero, Tel. 111 Aristides Villanueva 332, eza muebles, antigüedades, quinarias, artículos genera- Pagamos mejor. Anticipa- dinero 9 6 F 12224 Pte

ARIOS y Revistas, libros, ar- vos, fichas IBM, cartón, re- a domicilio. Tel. 222024.
23|10|C|702|21|11

NTURINO, Martillero Telef. 30 y 244335 Av Colón 669. eza muebles, antigüedades, lculos de hogar Anticipo di- o. 2 1 F 7828 Pte

ELLA Martilleros Tel 247447. urcio Benegas 776 ofrezca ebles, artículos hogar, má- nas usadas - Dinero en el o 11 2 F 35991 Pte.

RAJES usados compro, pan- ones, camisas, vestidos, ta- os, pulóveres, toda ropa in- rno-verano. Llame tel. 252411 stillo. Alberdi 77, Ciudad.
24|10|C|119|2|11

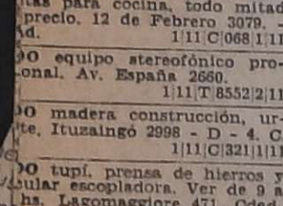

Combinados, Cambiadores y Televisores

¿T.V. descompuesto? lame teléfonos 240350 ó 7549. También reparación de grabadores, car éreos, combinados. Trajos garantidos.
1|11|F|23339|1|11

IE el tubo de su televisor y uelo a crédito Garibaldi 374 fono 248066
10|8|F|81631 Pte

TROGAR T. V, repara tele- es, combinados todas mar- Teléf. 255765.
28|10|T|08403|1|11

LAMOS combinados, T. V., s, artefactos eléctricos. - o Calle 414, Dorrego. Tel. .
29|10|C|385|4|11

E a domicilio, arreglamos sores, combinados, precios mpetencia. Tel. 254029.
28|10|C|131|3|11

SOR Doverman 23", mo- liquido $ 7.500. - Della 339. V. Hipódromo.
1|11|C|170|3|11

TELEVISORES y combinados reparamos. Revisación y presupuesto sin cargo. Precios sin competencia. Cambiamos tubos. Facilidades de pago. Teléfono 253993, Ameghino 126. Ciudad.
31|10|T|8516|1|11

Ocupaciones Varias Pedidas

A OFICIAL mueblero "Benturino", necesita. Presentarse en: 25 de Mayo 1525, Dgo., Gllén.
30|10|F|23022|2|11

APRENDA prácticamente "Máquinas, Herramientas. Estará capacitado para ingresar a taller metalúrgico, mecánico, industria o independizarse. Fundación EAG. Juan G. Godoy 969, (altura calle Dorrego al 500) Guaymallén.
31|10|C|896|6|11

ALBAÑIL y obrero para Vallecitos necesito, presentarse sábado o domingo, mañana. Av. Acceso 650 Guaymallén.
1|11|C|252|1|11

CEIM Ediciones, solicita vendedores con experiencia, no extranjeros, en venta de libros. Sueldo básico, comisión y leyes sociales. Presentarse con informes en Bolsa de Comercio - 3º Piso - Of. 325, de 9.30 a 12 hs.
30|10|C|719|1|11

CONOZCA su automóvil economice aprendiendo a reparar pequeñas fallas. Valorice el trabajo de su mecánico. Taller Escuela. Fundación EAG. Juan G. Godoy 969 (altura calle Dorrego al 500) Guaymallén.
31|10|C|896|6|11

DACTILOGRAFAS, 2 necesitamos. Presentarse de 10 a 13, 9 de Julio 1582, 1º piso.
1|11|F|23554|1|11

EMPLEADO responsable para cuidar pekineses y otros quehaceres doy habitación, comida y sueldo, Tucumán 648, Cdad.
30|10|C|761|3|11

JOVENES ambos sexos, a ganar más de 500 diarios, buena presencia. Libertad 1199. - Villa Nueva. Horario de comercio.
31|10|F|23301|1|111

JUBILADO Fuerzas Armadas para servicio vigilancia industrial. Tratar 22 horas. Barrio Cano N. 1 - 3, Ciudad.
1|11|C|61|1|11

JUBILADO psereno, muy buen estado físico. Bodegas Gülzzo, micro 20, terminal, sacceso Sudoeste, Benegas. Atendemos sábado tarde.
1|11|C|339|1|11

MIMBRERIA Cervantes, necesita mimbreros. Cervantes 2399, Benegas, T. 225181.
1|11|T|8585|2|11

MUEBLEROS oficiales y 1|2 oficiales, necesito. No presentarse si no es competente. Godoy Cruz 2624, Guaymallén. Horario comercio.
1|11|C|341|1|11

NECESITO acordeonista para música tropical. - Calle Lavalle 2327 - Guaymallén.
1|11|C|169|2|11

NECESITO chicos de 15 a 18 años. Alpataca1 328, Villa Nueva. De 8 a 12 hs., una cuadra cancha Murialdo.
1|11|F|23508|1|11

PELUQUERA competente necesito. San Martín 1282, Las Heras.
1|11|C|333|1|11

PEON cocina y limpieza general con referencias trabajos anteriores. Emilio Civit 396. Cdad. De mañana.
1|11|T|8590|1|11

SE NECESITA dos ayudantes, uno soldador eléctrico que entienda tinglado, Roossevelt y Monteagudo, frente líneas 5-6. Las Heras.
31|10|C|052|

OFRECIDAS

CUIDAMOS niños a domicilio llamar sábado 17.00 a 20.00 hs. domingo 14 a 18 hs. Tel. 227375.
19|11|C|343|10|11

HOMBRE mayor ofrecese peón de limpieza, sereno etc. Pte. Rte. KD (23 Diario LOS ANDES.
1|11|C|198|1|11

JOVEN universitario ofrécese p| trabajos varios, sin pretensiones. TE. 215747.
31|10|C|023|1|11

MECANICO, medio oficial ofrecese. Storni 201 - S. José. - Tel. 257820.
30|10|C|723|1|11

MATRIMONIO solo ofrécese como casero. Absoluta seriedad. Sr. Iraita. Teléf. 215747.
1|11|C|14|1|1

OFRECESE Sra. para atender p| sola, dirigirse a Diario LOS ANDES - Pte. Rte. F.B. (15).
31|10|C|017|2|11

OFRECESE cocinero para la campaña. Perito Moreno 151. Godoy Cruz.
1|11|C|103|

REPRESENTANTE se ofrece con Rastrojero y depósito de 510 mts. Mendoza-San Rafael, otros. J. G. Vargas 867. Mza.
31|10|C|021|1|11

SE OFRECE traxcavadorista con experiencia. Castelli 1396 - San Rafael.
1|11|F|23367|2|11

Ofrecidos Varios

EMPRESA CIPOLLETTI
DESTAPAR CLOACAS
Teléfonos 260570 - 261695

A destapar cloacas, desagües, plomería, gas, instalaciones de calefones, destape instantáneo con equipo moderno, de cañerías de agua caliente.
27|10|C|940|3|11

A DESAGOTE de pozos y cámaras sépticas, destape cañerías. "La Higiénica". Brandsen 1344. Dorrego. Teléfono 291126.
7|10|C|364|9|11

A - DESAGOTE pozos, cámaras sépticas, destapes cloacales, cañerías en general. "La Moderna". Teléfono 243865.
1310|C|54|4|11

A DESTAPAR cloacas desagües, calefones gas, plomería. "Trabajos garantidos". Tel. 250617.
3 10 F 39365 Pte.

A HELADERAS, lavarropas, termocalefones. Reparaciones garantidas. Silva 2938. Tel. 250471.
16|10|C|922|18|11

A PLOMERO, gasista, calefones, lavarropas, cañerías. Atención inmediata, precios razonables. - Teléf. 246434.
27|10|C|913|2|11

A DOMICILIO reparaciones heladeras familiares, comerciales, lavarropas. - Fco. de la Reta 850. San José. Tel. 256136.
28|10|C|203|1|11

A DESTAPAR cloacas, cañerías, calefones, plomería, 242948. Juan B. Justo 564. Godoy Cruz.
1|11|C|180|7|11|D

A INTEGRAL máquinas de coser, taller especializado todas marcas, modelos. Trabajos garantidos. Vamos a domicilio. Lamadrid 430. Ciudad. - Teléfono 249178.
31|10|C|980|1|11

A DOMICILIO reparamos heladeras familiares, comerciales, lavarropas. asesoramiento gratis. 260136
1|10|F|95848 Pte

A DESTAPE cañerias cloacales, agua, plomería. Arreglo artefactos sanitarios, gas. T. 24050
9|10|C|997|4|11

A DESAGOTE pozos, cámaras sépticas, limpieza cañerias. UNIMEV Telefono 261745.
16|10|F|99829|Pte

A DESTAPAR cañerias, cloacas, agua albañal, plomero, arreglo calefón gas Tel 223449
22|10|C|492|6|1

A PLASTIFICAR, pulir, encerar pisos madera, pintar casas, plomería, gasista - Tel. 250482.
30|10|C|391|13|11

ALBAÑILERIA general. Impermeabilización techos, garantizados. Trabajos Urgentes, T. 226045.
30|10|C|797|3|11

AZULEJISTA mayólicas, trabajos particulares. Fernández. Teléf. 230021.
1|11|C|333|3|11

ALBAÑIL, techos, trabajos generales de albañilería. Trabajos de urgencia. - Tel. 250571.
1|11|C|288|1|11

CIELORRASOS premoldeados de yeso, rápida colocación, económicos, garantidos. Créditos, Teléfono 248874.
18|10|C|253|4|11

ELECTRICISTA: Reparaciones, instalaciones artefactos eléctricos, a domicilio. Teléf. 255336.
30|9|C|281|3|11

ELECTRICISTAS: con matrícula - Tel. 240058.
22|10|C|391|5|11

IMPERMEABILIZAMOS terrazas tejas, zinc, cielorrasos, tergopol, pintura. Financiación, garantía. - 254475.
1|11|C|104|3|11

IMPERMEABILIZO techos, velos de vidrio. Pinturas aluminio. - Garantía. Facilidades. - Recibo muebles usados. Tel. 220657.
1|11|C|277|3|11

LUSTRO, encolo, reacondiciono muebles, cualquier tipo y estado. Tel. 262099.
29|10|476|1|11

PINTURA, empapelado, albañilería en general. Teléfono 227964 Señor Paludi.
3|10|C|259|5|11

"TAPICERIA": tapizo retapizo - trabajos en general, calidad, rapidez. Tel. 262099.
29|10|C|476|1|11

TOLDOS nuevos y arreglos, tapicería general almohadones, cortinados. Tel. 217457.
31|10|C|002|21|11

YESERIA remiendos y nuevos, molduras, plafones, decoraciones, pintura y empapelados en general. T. 215744.
31|10|C|024|2,11

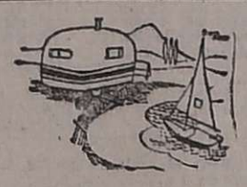

CASAS RODANTES Y EMBARCACIONES

A CASAS rodantes. Todo tipo y modelo. Entrega inmediata. Independencia 317. Las Heras.
1|11|C|333|334|3|11|D

CASA Rodante Dulcehogar, flamante, 5 personas, precio oportunidad. Colón 248.
1|11|F|23479|Pte.

REFORMAS, reparaciones y accesorios para casas rodantes Consulte en: Anzorena 335, Godoy Cruz.
4|10|F|95959|4,11

TRAILER "ANAHI" Representante zona Cuyo: Jardín del Automóvil San Martín 1955, Godoy Cruz. Mza. Tel 290078 - 2448402 y 248279
18|10|F|99942|Pte

TRAILER carpa 135 Kg., armado automático 3 segundos, 6 personas, Oferta promocional, Inodoros químicos. Colón 248.
1|11|F|23478|Pte.

VENDO permuto casilla 6 personas, camioneta D-200, similar. Colón 231. Godoy Cruz.
31|10|F|21700|2|11

VENDO bote plástico Tecno 280. Ver y tratar Manzana 23, casa 22 Bº Supe Sur. Godoy Cruz.
1|11|T|08557|1|11

Ley 11867

LEY 11.867. — Se hace saber por término de Ley que Alicia H. Bergós de Pedro transferirá al señor Carlos Cordero Morales libre de pasivo el fondo de comercio integrado por "Farmacia Pasteur" sito en Avda. Alvear Oeste Nº 357. Reclamos: Esc. Luis L. Baronetto. Avda. Alvear Oeste 371 ambos ciudad General Alvear.
30|10|F|22941|3|11

LEY 11.867. - Juan Sánchez Alvarez transferirá a Miguel y Juan Esterich, fondo de Comercio Panadería "La Nueva Ciudad", calle. Pedro Molina 1429 - San José Guaymallén - Reclamos Mitre 521. Ciudad. Escribanía Aravena de Passerini.
31|10|C|895|4|11

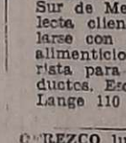

Educacionales

A EXAMENES diciembre. Todas las materias e Inglés. - Teléfono 220511.
24|10|C|081|2|11

ALUMNOS secundarios preparamos individualmente. San Martín 276. Teléfono 246172. Ciudad.
24|10|C|117|2|11

INGLES - Francés: preparo alumnos secundarios. Paso de los Andes 1651. Mza. Tel. 251190.
31|10|C|026|19|11

Academias

CHARANGO aprenda a tocar. Teléfono 293122. Mármol 2288, V. Hipódromo.
30|10|C|691|1|11

APRENDA guitarra folklórica, sistema práctico, consulte. 247547.
1|11|C|214|2,11

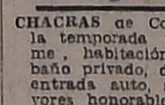

TURISMO

EN SANTIAGO, Chile, casa vacaciones, para 4-5 personas. Tel. 218066.
30|10|C|773|1|11

Comerciales

DISTRIBUIDOR de vino y cerveza zona Río Negro, Neuquén, Sur de Mendoza. Amplia y selecta clientela desearía vincularse con fábrica de productos alimenticios o almacén mayorista para distribuir sus productos. Escribir: Sr. H. R. Ing. Lange 110 - General Alvear.
1|11|F|23366|2|11

OFREZCO lugar en almacén para carnicería Barrio pronto a inaugurar. Simón Bolivar 1548 (Barrio Esteves) Las Heras.
1|11|C|190|2|11

Préstamos e Hipotecas

NECESITO en hipoteca Dpto. céntrico $ 10.000.000. Devuelvo al año $ 19.000.000. Tel. 240920.
1|11|C|173|1|11

Compra - Venta de Ganado

NOVILLOS de tres o más años, para engorde, compramos. Sr. Antonio. P. Mendocinas 1427. C. Tel. 253853.
31|10|F|23283|2|11

TURISMO

CHACRAS de Coria, alquilo en la temporada por quincena o mes, habitación amoblada con baño privado, desayuno, jardín, entrada auto, a personas mayores honorables. Teléf. 960120.
1|11|C|927|1|11

Pensión y Piezas Amobladas

ALOJAMIENTO Caballeros mensual. San Luis 243 - Ciudad.
24|10|C|004|005|2,11|D

ALOJAMIENTO sencillo. T. 224604.
31|10|T|8543|1|11

ALOJAMIENTO muy económico para caballero, doy. Urquiza 73. Ciudad.
1|11|T|8550|2|11

ALQUILO galpón 220 m2., Guayaquil 229, esq. Adolfo Calle, Dorrego. Tratar: Don Bosco 275. Día lunes 16 hs. en adelante.
1|11|C|269|2|11

ALQUILO dos habitaciones grandes únicamente para depósito. Montecaseros 2443.
1|11|C|239|240|1|11|D

ALOJAMIENTO a matrimonio con hijos grandes o solo, derecho cocina. Entre Ríos 553.
1|11|T|8569|2|11

CASA familia dispone habitación amoblada para caballeros. Federico Moreno 1588.
1|11|T|08559|1|11

CASA Fila, da hospedaje a caballero con o sin pensión. Teléf. 253308.
1|11|C|336|1|11

CASA familia respetable ofrece habitación amoblada compartir, 2 caballeros trabajen, derecho cocina. - Olegario Andrade 155, Las Heras. Micros 1, 2, 5 y 6.
1|11|C|294|1|11

DOY PENSION económica. Necochea 1521. Villa Hipódromo. Godoy Cruz.
31|10|C|977|1|11

DOY hospedaje c|½ pensión. - José V. Zapata 429, Ciudad.
1|11|C|298|1|11

HABITACION 2 caballeros. $ 1.400. Juan de Dios Videla 754, Ciudad.
1|11|C|287|1|11

SE ALQUILA pieza amoblada y media pensión en casita jardín, matrimonio solo. A pocos metros Super Imán. Persona sola. - 20 de Junio 1168, Godoy Cruz.
1|11|C|295|296|2|11

VIANDA a domicilio. Comida casera, Espejo 772.
31|10|C|953|1|11

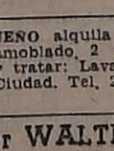

Arriendos y Cambios

ALQUILAMOS

DEPARTAMENTO amoblado, frente Plaza España, 1 dormitorio c|placares, baño, living-comedor c|aire acondicionado, etc. $ 8.000.

CASA una planta, cerca Plaza Godoy Cruz, 2 dormitorios c|placares, baño, living comedor, cocina mediana, patio, etc. $ 7.000. Impecable.

Llaves e inf.: C. E. Barrera Oro - Mitre 1378 - Ciudad. (Sábado ½ día)
1|11|F|23503|1|11

A PERSONAS mayores que trabajen, ofrezco habitación amoblada con comodidad cocina. Emilio Civit 276.
1|11|C|122|1|11

A $ 9.000 regia casa Godoy Cruz, metros San Martín living comedor, 4 dormitorios, 2 baños, garaje, terraza dependencia servicio atiendo hoy. España 1512, Oficina 4, Tel. 230454.
19|C|356|3|11

ALQUILO modernísima casa a estrenar en 6ª Sección calle Canto 745, casi esq. Paso de los Andes al 3.200, cuatro dormitorios, 3 baños, alquiler $ 10.000. Sin intermediarios. Tel. 246407. Perú 350, Mza.
1|11|C|329|211

ALQUILO departamento estrenar, categorías, metros Hospital Ferroviario, $ 8.500. Llaves: Puebla - 244043.
1|11|C|152|1|11

ALQUILO en Viña del Mar (Chile), casa amoblada, 3 dormitorios y dependencias, de Noviembre a Marzo o por mes. - López y Planes 961, Luján.
1|11|F|23496|1|11

CENTRALISIMA 2 casitas frontales antigua, amobladas. Entre Ríos 239. Directamente, 16 a 20.
1|11|F|23336|1|11

DUEÑO alquila departamento amoblado, 2 dormitorios. Verlo y tratar: Lavalle 256. Depto. 1. Ciudad. Tel. 218443.
31|10|C|032|9|11

DESEO alquilar casa grande hasta Chacras de Coria, "ejecutivo". T. 224604., de 9 a 12 hs.
31|-0|T|8543|1|11

DUEÑO, Sr. Carpenito, alquila departamentito $ 3.000; dormitorio, cocina-comedor, baño, a matrimonio trabajen los dos, o persona sola. - Florencio Sánchez 465 - Guaymallén. Micro 13 B.
1|11|C|141|1|11

GERENTE de Empresa necesita alquilar casa o Dpto. sinintermediarios. Teléf. 215338.
1|11|F|23332|2|11

GALPON Dorrego, teléfono, fuerza, vivienda, 600 metros, pesos 9.000, particular. Teléfono 262986
1|11|F|17900|1|11|D

NECESITO alquilar local amplio para oficina. Poste Restante 32. Diario LOS ANDES.
1|11|C|207|2|11

OFREZCO por temporada dos ambientes con muebles cocina-comedor, habitación amplia, baño completo, personas, mayores, mensual. 3.500. Tratar: Juan B. Justo 536. Ciudad.
31|10|C|935|2|11

TECNICO Ortopedista Protésico desea alquilar casa, con preferencia Godoy Cruz o Bombal. De particular a particular. tres dormitorios, living-comedor, cocina y baño. Solvencia y referencias excelentes. Teléfono 221397.
1|11|C|142|2|11

VIÑA del Mar, Quilpué, Chile, veraneo en chalet amoblado. José F. Moreno 1378, ciudad, 14 a 18 horas. Señora Sylvia.
1|111|C|153|2|11

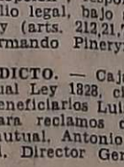

Servicio Doméstico Pedidos

A EMPLEADA cama adentro necesito con referencias buen sueldo. Julián. Barraquero 177. Ciudad.
31|10|T|08526|2|11

A EMPLEADA recomendada c| adentro corta familia hay otra. sueldo inicial $ 180.000. Dorrego 1478, Dorrego. Teléfono 292166.
31|10|T|08530|1|2

A EMPLEADA cama adentro sepa algo cocina. Ofrezco $ 200 mil; a otra con retiro 170.000. pesos. Teléf. 227791.
31|10|T|8541|1|11

A EMPLEADA cama adentro, sin lavado ni planchado y medio día para limpieza. Carril Cervantes 2534. G. Cruz. T. 223545.
1|11|C|224|2|11

A SUELDO $ 230.000 empleada cama adentro necesito, hay niñera. T. 291911.
1|11|F|21808|1|11

EMPLEADA de 10 a 20 hs., $ 160 mil. T. 220903.
1|11|F|21807|1|11

EMPLEADA necesito cama adentro con referencias. Sgto. Cabral 308. Cdad.
1|11|T|8583|1|11|D

EMPLEADA cama adentro, mayor de edad, argentina, con referencias, cuidado un niño, sueldo a convenir. Cipolletti 351 - Dorrego.
30|10|C|731,1|11

EMPLEADA servicio doméstico, necesito, Las Cañas 540. San José.
31|10|C|900|1|11

EMPLEADA cama afuera necesito limpieza y pequeños quehaceres buen sueldo. Barrio Oficiales de Policía, Manzana G. Casa 1. Dorrego.
31|10|C|889|1|11

EMPLEADA doméstica argentina cama adentro. Excelente Sueldo. Con referencias. Perú 316. Mza.
31|10|C|941|1|11

EMPLEADA servicio doméstico cama adentro, necesito, Santa Fe 101, ciudad.
1|11|C|179|2|11

EMPLEADA doméstica medio días tres veces. Informes. 25 de Mayo 589.
1|11|C|892|1|11

EMPLEADA cama adentro (buen sueldo). Necochea 652, San José - Gllén.
1|11|C|119|2|11

EMPLEADA con cama adentro se necesita, buen sueldo, amplias referencias. Tratar: Vicente Gil Nº 704. Ciudad.
1|11|F|23326|2|11

EMPLEADA cama adentro corta fila., puede ser ½ día. San Lorenzo 546. Ciudad.
1|11|C|196|1|11

EMPLEADA para lavado y planchado, con referencias, buen sueldo. Cte, Fossa 115. Ciudad. T. 244646.
1|11|C|216|1|11

EMPLEADA con o sin cama adentro, buen sueldo, con referencias. Belgrano 903, Godoy Cruz. Tel. 220783.
1|11|C|281|1|11

NECESITO empleada ½ día, casa familia. Victoria 526, Villa Nueva.
1|11|F|23509|2|11

NECESITO empleada doméstica, buena presencia y trato, medio día, atender persona sola. - Perú 910 - 1er. Piso - Dpto. B.
1|11|F|23507|1|11

NECESITO empleada de 6.30 a 15 hs., buen sueldo. José F. Moreno 2555, entrada 2, dpto. 2 Cdad.
31|10|T|8545|1|11

NECESITO empleada todo el día. Espejo 65, - 2º A.
1|11|C|167|1|11

NECESITO empleada medio día, de 8 a 16 horas. - 25 de Mayo 1672.
1|11|T|8555|1|11

NECESITO empleada doméstica, Juan José Paso 765. Dorrego.
1|11|T|8548|3|11

NECESITO empleada cama adentro. Inútil presentarse sin referencias. - Don Bosco 275. Ciudad. De 16 hs. en adelante.
1|11|C|269|1|11

NECESITO empleada con o sin retiro, para limpieza. Cayetano Silva 2485. Cdad.
1|11|C|238|1|11

Edictos Judiciales

EDICTO. — Caja de Seguro Mutual Ley 1828, cita cinco (5) días beneficiarios Angel Victor Deoca Córdoba para reclamos derechos seguro mutual. - Antonio Eduardo Schillagi, Director Gerente.
30|10|C|382|3|11

EDICTO. — A herederos de Augusto Rafael Rossel, cítase a la Caja de Jubilaciones y Pensiones de Escribanos a reclamar derecho pensionario bajo apercibimiento de Ley. Fdo.: Carlos Moreno, Gerente.
30|10|C|418|3|11

EDICTO. — Juzgado Menores San Martín cita a Amelia Córdoba Mamani por el término de diez días hábiles para que comparezca en autos 1150 "Córdoba Daniel por adopción", responda y fije domicilio legal, bajo apercibimiento de ley (arts. 212,21,74 C. P. Civil). - Armando Pineyra, Secretario.
30|10|C|363|1|11

EDICTO. — Caja de Seguro Mutual Ley 1828, cita cinco (5) días beneficiarios Luis Villegas Vallejo, para reclamos derechos seguro mutual. Antonio Eduardo Schillagi. Director Gerente.
1|11|C|147|5|11

EDICTO SUCESORIO. — Juez Tercer Juzgado Civil, General Alvear, cita y emplaza herederos y acreedores de Juan Wasyluk y Juliana Bigusiak, comparendo trece noviembre diez horas. - Alberto de Mattos Marcal, secretario.
28|10|F|27486|5|11|A.

EDICTO. — Juez 5º Civil - en autos Nº 76221 caratulado Frustaglia Miguel y Jorge M. Franceschini por cancelación Pagaré", notifica a posibles interesados el petitorio de cancelación de pagaré vencimiento 1º de octubre de 1974 monto $ 2.116,66 suscripto por Jorge M. Franceschini y Rosa A. Maciel de Franceschini a favor de Miguel Frustaglia. - Alberto J. Sacchi Y., Secretario.
30|10|C|668|13|11

EDICTO.— Segundo Juzgado Civil Tercera Circunscripción, cita herederos y acreedores de Blanca Agripina Castro de Miranda, comparendo noviembre trece, once horas, Pedro José Messina. Secretario.
1|11|C|177|11|1|A

EDICTO. — Caja de Seguro Mutual Ley 1828, cita cinco días beneficiarios Marta Miret Rull de Jaren Agüero para reclamos derechos seguro mutual, - Antonio Eduardo Schillagi Director Gerente Caja de Seguro Mutual.
31|10|C|951|4|11

EDICTO. — "Juzgado Federal de Mendoza. Autos y Vistos: Los presentes Nº 22.636 A - caratulados: "Banco de la Nación Argentina por Cancelación de documentos" llamados para resolver, conforme lo determina el art. 89 del Decreto Ley Nº 5965|63 y atento lo solicitado por el Banco actor. - Resuelvo: 1º) Tener al Señor Hermógenes Prado, por presentado, por parte y por domicilio, a mérito de la representación invocada y copia de poder acompañado, la que se agregará a los autos. 2º) Bajo la responsabilidad del Banco

Básquet femenino

Agua y Energía venció a Andes Talleres

Por la primera fecha de la segunda rueda del torneo de 1ª división de la Asociación Femenina de Básquetbol Mendoza, Agua y Energía derrotó a Andes Talleres —local—, por 51 a 29. El encuentro resultó parejo hasta los 10 minutos del primer tiempo. De ahí en más, en forma paulatina, Agua y Energía impuso su mayor experiencia frente a las juveniles jugadoras de Talleres. Esa experiencia se tradujo en el permanente control de los rebotes bajo los dos tableros y en rápidos contragolpes que terminaron por desequilibrar la marca de las rivales. Sobre los cinco minutos finales, cambios masivos en el ganador que hizo ingresar a todas sus suplentes, con el partido definitivamente asegurado.

Los equipos

Andes Talleres (29): E. Ferroni, 2; S. Funes, 1; L. Carra, 4; M. Brioude, 14; C. Barone, 6 (formación inicial), y M. Navarro, 2. **D.T.:** R. Ferrer.

Agua y Energía (51): A. Roldán, 16; E. Moreno, 6; M. Márquez, 13; C. Cabello, 2; E. Millán, 14 (formación inicial), E. Herrera, N. Morales, C. Bort, M. Jacobucci y S. Marello. **D.T.:** M. Capreti.

Arbitros: F. Anfuso y A. Rossi.

Preliminar de cadetes: Andes Talleres 25, Agua y Energía 30.

Ganó AMSA

AMSA derrotó a San Martín en cancha de éste, por 32 a 27. Las chicas de AMSA mostraron en el rectángulo un juego simple y práctico, que si bien no le permitió tener mayor diferencia en el tanteador final, les dio en todo momento la seguridad de que el triunfo le correspondería. San Martín no pudo encontrar el ritmo del partido y sólo tuvo en Norma Sáez la cuota de lucha y capacidad. En las ganadoras las más aptas fueron Graciela Carrillo y Adriana Tondere.

Los equipos

San Martín (27): M. Montenegro, N. Sáez (Cap.), 15; M. Córdoba, E. Puig, 8, y N. Fernández (formación inicial), R. Fernández, 4, y R. Puig. **D.T.:** Angel Fernández.

AMSA (32): L. Contreras, 3; P. Carrizo (Cap.), D. González, 3; A. Roldán, 9, y A. Tondere, 12 (formación inicial), G. Carrillo, 5; L. Merele y R. Mikan. **D.T.:** Norma Parra.

Arbitros: Mario Leiva y Raúl Vázquez.

Godoy Cruz citó a jugadores

La subcomisión de fútbol del Club Godoy Cruz A. T. citó para hoy a las 16.30 a los siguientes jugadores: Encinas, Giachi, Ingallina, Godoy, Márquez, Rinaldoni, Montoya, Alastra, Perviú, Giarrizo, Araya, Loyola, González, Schaiter, Valdez, Nahía, Totera, Morelatto, Jofré, Ramiro. En la oportunidad se jugará un partido amistoso con Gimnasia y Esgrima.

Inferiores

Por los certámenes de divisiones inferiores de la Liga Mendocina de Fútbol, en la fecha se jugarán los siguientes partidos: Quinta "B": Fray Luis Beltrán vs. Jorge Newbery a las 16.30; Leonardo Murialdo vs. Rodeo del Medio a las 16.30; Sexta "B": Jorge Newbery vs. Cicles Club Lavalle a las 16.30 y Andes Talleres vs. Chacras de Coria a las 16.30 y octava "B", Godoy Cruz vs. Jorge Newbery a las 16.30. Los equipos citados en primer término serán locales.

"Corchito" Domínguez y Valeriano Mesa, durante una de las exhibiciones de los "Cincuentones". Muy celebrada fue la reunión de anoche en la Asociación Mendocina de Box.

El boxeo de ayer en una noche de fiesta

Una fiesta magnífica deparó anoche la reunión boxística de los "Cincuentones", en el estadio de la Asociación Mendocina de Box. El festival acanzó ribetes de inusitada emoción en muchos pasajes por la presencia de los ex grandes boxeadores visitantes y en especial cuando subió al cuadrilátero Pascualito Pérez.

La jornada señaló un éxito completo y el público asistió así, a una verdadera fiesta del deporte de los puños.

Las confrontaciones

Carmelo Sosa y Arístides Pedot. Arbitro Miguel Garrido. Los dos mostraron buenas aptitudes técnicas. Leoncio Ontiveros y Antonio Oller dirigidos por Pascual Ana. Mejor estado atlético de Oller, quien impresionó favorablemente. Alejandro Díaz y Gregorio Espínola. Referí Osvaldo Paredes. Más hábil Espínola y agresivo Díaz contaron con el beneplácito del concurso. Luis Ibarra y Regino González a las órdenes de Gerardo Ontiveros. Se aplicaron algunos golpes recios y cometieron repetidas infracciones. Guillermo Cano y Jorge Duarte dirigidos por Celestino Alasia. Tal vez la más aplaudida confrontación fue ésta. A solicitud del público hicieron un tercer round que mereció cálida aprobación. Pedro Quiroga y Francisco Gelabert. Arbitro Fernando Stefanelli. Se aplicaron duros golpes y mostraron espléndido estado atlético. Valeriano Mesa y Roberto Domínguez. Juez el campeón chileno de los livianos juniors Godfrey Stevens González.

Rememoraron rudos combates de la época pasada y se castigaron con cierto encono. Todo esto bajo el beneplácito del público que ovacionó a los ex pugilistas y al árbitro trasandino. Ricardo González "Gonzalito" y Raúl Vargas "Pavito". Referí Carlos Beulchi "Pichina". Una clara exhibición de buen boxeo que obligó al pedido de la concurrencia a agregar un tercer asalto.

Juan Oviedo y Andrés Selpa. Arbitro, Rafael Merentino. Selpa volvió a ser el hombre espectacular de sus mejores tiempo. Saludó a los cuatro costados con una expresión de llamativa suficiencia. Luego con Oviedo generaron dos rounds a todo vapor donde hubo zancadillas, empujones, golpes luego del sonido del timbre. Una ovación premió la actuación de estas dos ex destacadas figuras.

Finalmente subió al ring el ex campeón mundial de los moscas Pascualito Pérez que recibió una cálida demostración de simpatía. Fue tan expresiva la recepción del concurso que Pascualito emocionado no pudo contener las lagrimas. Hizo dos rounds con Miguel Carrasco y en muchos de sus pasajes fueron muy aplaudidos. Arbitro Kid Cachetada. También subió al ring el recordado estilista Raúl Landini, presidente de la Casa del Boxeador, en Buenos Aires, quien también recibió una calida demostracion de afecto.

Desde el lunes

Campeonato argentino de equipos de básquet

Cuando sólo faltan escasas horas para la iniciación del primer campeonato argentino de clubes campeones de básquetbol, continúa la expectativa de los aficionados por ver en acción a los quintetos más poderosos del país.

La Federación Mendocina de Básquetbol, encabezada por su titular, Antonio Tomás Quesada, responsables de la organización del certamen, siguen trabajando intensamente, no descuidando el menor detalle, para que, de esta forma Mendoza viva la fiesta grande del básquetbol argentino.

Entre hoy y mañana llegarán las delegaciones. Sólo Obras Sanitarias de la Nación arribará por vía aérea el lunes próximo, a las 8.45. Todos se alojarán en el hotel 1º de Mayo, del Sindicato Luz y Fuerza de la provincia, sito en calle Garibaldi de nuestra ciudad.

Recordemos que el acto inaugural tendrá lugar en el estadio de Andes Talleres el lunes próximo, a partir de las 19.30. La programación completa será la siguiente: primer partido del campeonato a cargo de Estudiantes de Bahía Blanca e Independiente de La Rioja. Luego se hará la presentación de las delegaciones participantes. Himno Nacional Argentino y posteriormente palabras alusivas del presidente de la Federación Mendocina, señor Antonio Tomás Quesada. A las 21.30, segundo encuentro a cargo de Andes Talleres y General Roca de Río Negro, y a las 23, Obras Sanitarias con Olimpo de Entre Ríos. Se jugará todos los días y el viernes 7 finalizará el torneo.

Informaron que ya comprometieron los respectivos trofeos los siguientes organismos de gobierno provincial: Ministerio de Gobierno, Economía y Hacienda, Dirección de Deportes y Recreación. Están en vía de hacerlo y gestionándose ante los Ministerios de Bienestar Social, de Obras y Servicios Públicos y Educación, como también los municipios de la Capital y Godoy Cruz.

En Las Paredes habrá automovilismo Zonal

SAN RAFAEL. — Mañana se cumplirá el festival mecánico en el autódromo de A.S.A., corriéndose tres competencias puntuables para el campeonato zonal cuyano.

La actividad dará comienzo a las 14 disputando una competencia reservada para Citroen y Fiat 600 standard media hora más tarde se largará la primera serie de Turismo de Carretera; le sucederá la prueba para Cafeteras modelo 28; y vendrá luego la segunda serie de Turismo de Carretera. A las 17 comenzará la carrera para Cafeteras modelo 33 a las 17.30 habrá una serie de reconocimiento de Turismo de Carretera, y finalmente se disputará la final de esta categoría.

A.S.A. recuerda a los competidores, que se habían inscripto para participar el pasado domingo, oportunidad en que se iba a llevar a cabo estas competencias, pero que fueron diferidas para mañana, con consecuencias del fuerte viento, que deberán ratificar su inscripción en la secretaría calle Chile 122, hasta hoy (sábado) a las 20 horas.

La entrada para este festival ha sido fijado en pesos 40 pesos 10 por ingreso de automóviles particulares dentro del autódromo.

Motociclismo

La Federación Mendocina de Motociclismo informó que el del corriente se disputará la sexta fecha del Campeonato Cuyano en el autodromo de Barrancos, a partir de las 9. Estarán presentes competidores de San Luis, San Juan, San Rafael y Mendoza. Se cumplirán cinco competencias en las siguientes categorías: 98 cc. novicios; 100 cc. Sachs; 125 a 175 cc. novicios; 100 cc. mecánico nacional y 175 cc. mecánico nacional.

Torneo de "Los 4" se inicia en San Rafael

SAN RAFAEL. — Esta tarde a partir de las 18, jugarán San Luis y Villa Atuel, en cancha del primero, en la apertura del torneo de "Los Cuatro" que organizó la Liga Sanrafaelina de Fútbol, para clasificar al próximo representante departamental al torneo Regional.

La fecha se completará mañana con el partido entre los tradicionales rivales del fútbol lugareño, Huracán y Pedal que se jugará en cancha de los "Auriazules" a las 18.

Final descenso

Esta tarde en cancha de Goudge, quedará develado el descenso de primera división. Atuel Norte y Quiroga jugarán la segunda final, y el triunfador de esta tarde, continuará militando en la actual división. Mientras que el perdedor deberá descender en la próxima temporada a la categoría menor.

Primera "B"

Por el petit torneo de esta división, y del cual surgirá el campeón de la presente temporada, quien a su vez ascenderá a primera división, esta tarde a partir de las 17.30 se medirán Cuadro Nacional y Balloffet, en cancha del primero.

Mañana domingo, el puntero del certamen, Constitución deberá enfrentar en su cancha a El Porvenir.

Inter-radial de fútbol en Córdoba

CORDOBA, 31 (Télam). — Con la organización de la emisora local "LV2 La Voz del Pueblo" se llevará a cabo en la localidad serrana de Villa Giardino enclavada en el valle de Punilla el "XII Campeonato Inter-Radial de Fútbol".

Dicho torneo deportivo que reúne a participantes de ciudades de Buenos Aires Paraná, Chaco Corrientes, Catamarca, Santa Blanca, La Rioja, Santa Fe y La Pampa, será denominado "Sergio Eduardo Luna".

Campeón del último torneo resultó el elenco representativo de LW1 Radio Universidad de Córdoba.

Agasajan hoy a Alberto Chattás

La Asociación Femenina Básquetbol Mendoza, agasajará con una cena al señor Alberto Chattás, con motivo haber sido trasladado a la Capital Federal en su actividad comercial.

El acto se efectuará en el Círculo de Periodistas, hoy a las 22. El señor Chattás se desempeñaba actualmente en la presidencia de la Asociación cargo que lamentablemente deberá abandonar ante estas circunstancias.

Resultados del torneo administrativo

Se disputó la novena fecha del V Campeonato de la Administración Pública "Teniente General Juan Domingo Perón".

Los resultados fueron los siguientes: UNC 6, Banco de Previsión Social "B" 0; Dirección de Deportes 3, Ministerio de Bienestar Social 2; M.O.S.P. 1, Banco de Previsión Social "A" 4; Direciión de Rentas 1, Municipalidad de Luján 5; Energía Atómica 1, Dirección de Construcciones 8; Catastro 4, Legislatura 1; Municipalidad de Las Heras 5, Obras Municipales 7; Irrigación GP, Poder Judicial PP; Infantería 7, Seccional 27ª 0; Arquitectura GP, Seccional 1ª PP; Gobernación PP, Dirección de Hidráulica GP.

Bonavena y Gorosito hoy combaten en el Luna Park

BUENOS AIRES, 31 (NA) — Todo se fue desarrollando sin descuidar un solo detalle: desde la firma del contrato que estableció que Oscar "Ringo" Bonavena y Raúl Gorosito, actual campeón argentino de los pesados, deben pelear mañana en el Luna Park, los púgiles realizaron todo tipo de declaraciones que pudieran atraer al público; con todo, de acuerdo a lo informado por el jefe de boleterías del estadio, es improbable que se colme su capacidad.

Oscar Bonavena, tras un año de inactividad profesional, aunque en los últimos meses haya efectuado giras por el interior del país con el objeto de hacer exhibiciones, deberá demostrar que su estado actual es el apropiado para continuar con su carrera pugilística. Incluso, más allá de la cuestión atlética Bonavena en sus últimas presentaciones había acusado una lesión en su mano derecha que hizo peligrar su destino de boxeador.

En cuanto a su campaña, es por demás conocida y dilatada. "Ringo" fue adversario de los más importantes púgiles de la última década e incluso tuvo su oportunidad de alcanzar el título mundial cuando el 10 de diciembre de 1968 lo derrotó Joe Frazier por puntos, en pelea por la corona.

Su debut profesional se registró en Estados Unidos el 3 de enero de 1964; en ese país Bonavena goza de singular prestigio y cotización, a tal punto que está considerado, aun a pesar de su inactividad, en el octavo puesto del escalafón mundial de los pesados.

Bonavena peleó en 66 oportunidades; ganó 56 (45 antes del límite), empató en una oportunidad y perdió los nueve combates restantes.

Entre sus derrotados figura Zora Foley, Leotis Martin, Larry Middleton, el actual campeón sudamericano Luis Faustino Pires y el aleman Rudi Midenberger. Será esta, para el pugil de Parque de los Patricios, su reaparición en Luna Park tras cuatro años de no pelear en ese escenario.

Raúl Gorosito, a su vez, también bien iniciado profesionalmente y formado como pugil en Unión, y en sus principios sparring de "Ringo", apareció en la escena del boxeo nacional practicamente como un desconocido desafiando a Pascual Castellini a quien despojo en de agosto del titulo que ahora ostenta.

Gorosito debutó como profesional en 1971 en Estados Unidos y reanzo en ese país 9 combates; gano trece, perdio ocho y empato uno. A pesar de sus derrotas, el campeon argentino esta bien conceptuado en aquel medio por haberse medido con importantes valores locales.

Su ultima presentación, como queda dicho, fue la que efectuo ante Castellini que, la vez, es la unica que realizo fuera de Estados Unidos.

El combate de mañana, que tanto se encargaron de promocionar con pasaderos y con una grotesca "invitacion a pelear ahi nomás" que le hicieron Gorosito a "Ringo" sobre cuadrilatero del Luna el sabado pasado, cuando fueron presentados al publico, es para un base de lanzamiento, esto valdra el titular argentino, y para el otro, reconocimiento de su presente en funcion de un futuro lleno de posibilidades siempre que apruebe este examen.

Abrir juicios seria apresurado, la prueba que rindio Gorosito ante Castellini no puede ser tenida en cuenta porque final fue muy rapido.

Queda entonces la duda ¿fue un golpe afortunado ¿Castellini era muy poco para su rival? ¿O el retador, Gorosito, sorprendio con su mal ex campeon? Si dificil responderlo en su momento, casi imposible es hacer una aseveracion hoy.

En cuanto a Bonavena, todos conocen sus defectos y virtudes si se mantienen vigentes, dificil que sea vencido. No nos que olvidarse todo lo que costo a Cassius Clay, a Jimmy Ellis, a Floid Patterson y mismo Joe Frazier derrotar.

Quizás los unicos que a cierta cierta sepan que puede ocurrir mañana sean los propios protagonistas, como que se conocen desde hace mucho para dar una idea de ello pueden recurrirse a una de las tantas frases promocionales —Bonavena dijo de su rival de manera — "que va hacer éste, si no de potrillo...".

No estarán finalmente en juego el titulo y es tal vez ello que el municipio haya permitido a "Ringo" confrontar con bigotes, tal como se presentará en una película que está filmando y de la que es "sheriff" protagonista.

El programa comenzará las 21.45 horas y estos son los combates previos: categoria pesados (8 rounds) Antonio Musladino vs. José Navarro, medio pesados (6 rounds) Héctor Altamirano vs. Juan Hauscarriaga y categoria medianos livianos (6 rounds) Alejandro Garcia y Natalio [illegible]

LICITACIONES

Municipalidad de San Rafael

LICITACION PUBLICA

Llámase a **Licitación Pública** para el día 20 de noviembre 1975, a las 11 hs., para contratar la adquisición de **UNA PLANTA ASFALTICA PORTATIL**, destinada a producir mezcla en caliente y/o frío, con capacidad de producción entre 4 a 10 toneladas por hora. Informes y Pliego de Condiciones en oficina de Adquisiciones, en horario de oficina. Valor del mismo pesos 100.

Expte. Nº 413-S-75 **Resolución** Nº 158 SOPH/75.

30|10|F|23041|1|11

Presidencia de la Nación

COMISION NACIONAL DE ENERGIA ATOMICA

Llámase a **Licitación Pública Nº 7/75**, Expediente MP. fm. 775/75 Cde: 99 para la provisión de Chapas de Acero SAE - Apertura 17 de Noviembre de 1975 a las 11 hs. Solicitar pliego a DIVISION FABRICA MALARGÜE - Casilla de Correo Nº 13 - MALARGÜE - MENDOZA - De lunes a viernes de 6 a 18 hs., sin cargo.

30|10|F|22985|1|11

BODEGAS Y VINEDOS GIOL E.E.I.C.

LICITACION PUBLICA Nº 062/75 - M

4to. LLAMADO

Llámase a Licitación Pública con apertura en calle JUAN GIOL 90, de Gral. Gutiérrez, Maipú, Mendoza, para el día 20 de Noviembre de 1975 a las 18 horas, para la adquisición de:

4.200.000 BOTELLAS NUEVAS TIPO LITRERAS (1/1) TAPA ROSCA (Destinadas a las plantas fraccionadoras de la empresa)

LICITACION PUBLICA Nº 010/75 - M

Llámase a Licitación Pública con apertura en calle JUAN GIOL 90, de Gral. Gutiérrez, Maipú, Mendoza, para el día 17 de Noviembre de 1975 a las 18 horas, para la adquisición de:

MATERIALES ELECTRICOS

Para informes y retiro de pliegos de condiciones, dirigirse a División Compras de Casa Matriz, sita en Gómez 265, de Gral. Gutiérrez, Maipú, Mendoza, los días lunes a viernes de 8 a 12 horas.

Queda reservado el derecho de aceptar o rechazar total o parcialmente las ofertas recibidas.

1|11|F|23401|2|11

MINISTERIO DE ECONOMIA
Corporación Empresas Nacionales
YACIMIENTOS PEROLIFEROS FISCALES
Administración Mendoza

LICITACION PUBLICA AM. Nº 1.281

Transporte de personal en ómnibus entre ciudad Mendoza y departamento Malargüe y zonas adyacentes a éste.

Apertura: Día 21-11-75, a las 11 horas, en calle Salta 672, Godoy Cruz, Mendoza.

Valor del pliego: $ 100,00.

29|10|F|22515|7|11

MINISTERIO DE ECONOMIA
Corporación Empresas Nacionales
YACIMIENTOS PETROLIFEROS FISCALES
Administración Mendoza

Licitación Pública AM. Nº 1.282

Transporte de viviendas prefabricadas, muebles y enseres varios, desde Campamento Saipem, provincia de Chubut (150 km. de Comodoro Rivadavia) a Malargüe (Mendoza).

Apertura: Día 21 de noviembre de 1975, a las 12.30 horas, en calle Salta 672, Godoy Cruz, Mendoza.

Valor del pliego: $ 100,00.

31|10|F|17852|9|11|D

GOBIERNO DE LA INTERVENCION FEDERAL EN MENDOZA

MINISTERIO DE OBRAS Y SERVICIOS PUBLICOS

Dirección Provincial de Vialidad

LICITACIONES PUBLICAS

Llámase a licitación pública para los días y horas abajo indicados con motivo de:

Expte. Nº 3021-OS-7-C 1975

13 de noviembre de 1975, a las 10.00 horas.
Transporte de 3.250 Tn. de asfalto desde la Destilería de La Plata hasta nuestros Depósitos en Mendoza, según pliego de especificaciones.
Valor de la carpeta $ 300,00.

Expte. Nº 3320-OS-7-O 1975

13 de noviembre de 1975, a las 11.00 horas.
Adquisición de 1.200 Kgs. de electrodos de diferentes tipos para uso Sección Herrería.
Apertura de propuestas, ventas de carpetas, pliegos de condiciones e informes en Oficina de Compras de la D.P.V., sita en calle Dr. Carlos W. Lencinas s|n., Parque General San Martín, Mendoza.

1|11|F|23471|2|11

MINISTERIO DE ECONOMIA

MINISTERIO DE ECONOMIA
Corporación de Empresas Nacionales
YACIMIENTOS PETROLIFEROS FISCALES
Destilería Luján de Cuyo

LICITACION PUBLICA Nº 70 - 193

Llámase a licitación pública para la AMPLIACION DE EDIFICIO USINA EN D. L. C.

Apertura: 21 de noviembre de 1975, a las 12 horas, en Y. P. F., Destilería Luján de Cuyo.

Pliegos: Administración Destilería Luján de Cuyo (Compras y Contrataciones) en días hábiles de lunes a viernes de 8 a 12 horas.

Valor del pliego: Cien pesos ($ 100,00).

28|10|F|22436|6|11

MINISTERIO DE ECONOMIA
CORPORACION DE EMPRESAS NACIONALES
YACIMIENTOS PETROLIFEROS FISCALES
DESTILERIA LUJAN DE CUYO

LICITACION PUBLICA Nº 70 - 196

Llámase a Licitación Pública para la: ADQUISICION DE CHAPAS DE ACERO.

Apertura: 28 de Noviembre de 1975, a las 12 hs. en Y. P F Destilería Luján de Cuyo.

Pliegos: Administración de Destilería Luján de Cuyo (Compras y Contrataciones), en días hábiles de lunes a viernes, de 8 a 12 horas.

Valor del Pliego: Pesos veinte ($ 20.00)

30|10|F|22955|8|11

MINISTERIO DE ECONOMIA
Corporación de Empresas Nacionales
YACIMIENTOS PETROLIFEROS FISCALES
Destilería Luján de Cuyo

LICITACION PUBLICA 70 Nº 191

Llámase a licitación pública para la "CONSTRUCCION DE BAÑO Y VESTUARIO EN D. L. C.".

Apertura: 18 de noviembre de 1975, a las 12 horas, en Y. P. F., Destilería Luján de Cuyo.

Pliegos: Administración Destilería Luján de Cuyo (Compras y Contrataciones), en días hábiles de lunes a viernes, de 8 a 12 horas.

Valor del pliego: Cien pesos ($ 100,00).

23|10|F|20662|1|11

MINISTERIO DE ECONOMIA
Corporación de Empresas Nacionales
YACIMIENTOS PETROLIFEROS FISCALES
Destilería Luján de Cuyo

LICITACION PUBLICA 70 - Nº 194

Llámase a licitación pública para la ADQUISICION DE VALVULAS DE RETENCION HORIZONTAL.

Apertura: 24 de noviembre de 1975, a las 11 horas, en Y. P. F., Destilería Luján de Cuyo.

Pliegos: Administración Destilería Luján de Cuyo (Compras y Contrataciones) en días hábiles de lunes a viernes de 8 a 12 horas.

Valor del pliego: Veinte pesos ($ 20,00).

28|10|F|22412|6|11

MINISTERIO DE ECONOMIA
CORPORACION DE EMPRESAS NACIONALES
YACIMIENTOS PETROLIFEROS FISCALES
DESTILERIA LUJAN DE CUYO

LICITACION PUBLICA Nº 70-192

Llámase a Licitación Pública para la ADQUISICION DE EQUIPO MOTOCOMPRESOR PORTATIL.

Apertura: 20 de noviembre de 1975, a las 12.00 horas, en Y.P.F Destilería Luján de Cuyo.

Pliegos: Administración Destilería Luján de Cuyo (Compras y Contrataciones), en días hábiles de Lunes a Viernes, de 8.00 a 12.00 horas.

Valor del pliego: Veinte pesos ($ 20.00).

27|10|F|22245|5|11

MINISTERIO DE ECONOMIA
Corporación de Empresas Nacionales
YACIMIENTOS PETROLIFEROS FISCALES
Destilería Luján de Cuyo

LICITACION PUBLICA 70 Nº 190

Llámase a licitación pública para la "Provisión de hormigón elaborado para pavimento en D. L. C."

Apertura: 11 de noviembre de 1975, a las 9 horas, en Y. P. F., Destilería Luján de Cuyo.

Pliegos: Administración Destilería Luján de Cuyo (Compras y Contrataciones), en días hábiles de lunes a viernes, de 8 a 12 horas.

Valor del pliego: Cien pesos ($ 100,00).

23|10|F|20672|1|11

MINISTERIO DE ECONOMIA
CORPORACION DE EMPRESAS NACIONALES
YACIMIENTOS PETROLIFEROS FISCALES
DESTILERIA LUJAN DE CUYO

LICITACION PUBLICA Nº 70 - 195

Llámase a Licitación Pública para la: ADQUISICION DE MATERIALES ELECTRICOS.

Apertura: 28 de Noviembre de 1975, a las 11 hs. en Y. P. F - Destilería Luján de Cuyo.

Pliegos: Administración de Destilería Luján de Cuyo (Compras y Contrataciones), en días hábiles de lunes a viernes, de 8 a 12 horas.

Valor del Pliego: Veinte pesos ($ 20,00).

30|10|F|22975|8|11

MINISTERIO DE ECONOMIA
Corporación de Empresas Nacionales
YACIMIENTOS PETROLIFEROS FISCALES
Destilería Luján de Cuyo

LICITACION PUBLICA 70 Nº 189

Llámase a licitación pública para la "Instalación de cañerías de hierro galvanizado y de hormigón comprimido para tendidos de conductores eléctricos en D. L. C."

Apertura: 19 de noviembre de 1975, a las 8 horas en Y. P. F. Destilería Luján de Cuyo.

Pliegos: Administración Destilería Luján de Cuyo (Compras y Contrataciones), en días hábiles de lunes a viernes, de 8 a 12 horas.

Valor del pliego: Cien pesos ($ 100,00).

23|10|F|20652|1|11

MINISTERIO DE ECONOMIA
CORPORACION DE EMPRESAS NACIONALES
YACIMIENTOS PETROLIFEROS FISCALES
DESTILERIA LUJAN DE CUYO

LICITACION PUBLICA Nº 70 - Nº 197

Llámase a Licitación Pública para la PROVISION DE HORMIGON REFRACTARIO.

Apertura: 24 de Noviembre de 1975, a las 12 hs. en Y. P. F. Destilería Luján de Cuyo.

Pliegos: Administración de Destilería Luján de Cuyo (Compras y Contrataciones), en días hábiles de lunes a viernes, de 8 a 12 horas.

Valor del Pliego: Veinte pesos ($ 20,00).

30|10|F|22965|8|11

MINISTERIO DE ECONOMIA
Corporación Empresas Nacionales
YACIMIENTOS PETROLIFEROS FISCALES
Administración Mendoza

LICITACION PUBLICA

MINISTERIO DE OBRAS Y SERVICIOS PUBLICOS

DIRECCION PROVINCIAL DE VIALIDAD

Llámase a licitación pública para el día y hora abajo indicados con motivo de:

Expte: 3212 - D - 75. - D. P. V. RUTA PROVINCIAL Nº 60 - CAMINO BARRIALES MAIPU - 2º TRAMO BARRIALES RIO MENDOZA DPTOS. JUNIN Y MAIPU.

Apertura de las propuestas: 1º de Diciembre de 1975 a las 11 horas.

Local del Acto Licitatorio: D. P. V. - Montecaseros 1399 - Mendoza

Presupuesto Oficial: CUARENTA Y NUEVE MILLONES TRESCIENTOS SESENTA Y UN MIL TRESCIENTOS VEINTE PESOS ($ 49.361.320,00).

Los pliegos y bases de condiciones podrán ser consultados y/o adquiridos en Secretaría del Dpto. Técnico de la Repartición fijándose el precio de las carpetas en DOS MIL PESOS ($ 2.000).

31|10|F|17849|2|11|D

BANCO DE MENDOZA

LICITACION Nº 100/75-181

ADQUISICION DE:

MAQUINAS DE ESCRIBIR Y SUMAR NUEVAS

Apertura: Día 17 de Noviembre de de 1975, a las 11 horas.

Pliegos e informes: Dpto. Compras y Licitaciones del Banco. (Gutiérrez 51 - Subsuelo - Mendoza).

Valor del pliego: $ 100.- (Pesos cien).

30|10|F|23037|1|11

MINISTERIO DE ECONOMIA
Corporación de Empresas Nacionales
YACIMIENTOS PETROLIFEROS FISCALES
Destilería Luján de Cuyo

LICITACION PUBLICA 70 Nº 197

Llámase a Licitación Pública para la PROVISION DE HORMIGON REFRACTARIO.

Apertura: 24 de Noviembre de 1975, a las 12 hs. en Y. P. F. Destilería Luján de Cuyo.

Pliegos: Administración de Destilería Luján de Cuyo (Compras y Contrataciones), en días hábiles de lunes a viernes, de 8 a 12 horas.

Valor del Pliego: Veinte pesos ($ 20,00).

30|10|F|22965|8|11

INTERVENCION FEDERAL EN MENDOZA

MINISTERIO DE OBRAS Y SERVICIOS PUBLICOS

DIRECCION PROVINCIAL DE VIALIDAD

Llámase a licitación pública para el día y hora abajo indicados con motivo de:

Expte: 3212 - D - 75. - D. P. V. RUTA PROVINCIAL Nº 60 - CAMINO BARRIALES MAIPU - 2º TRAMO BARRIALES RIO MENDOZA DPTOS. JUNIN Y MAIPU.

Apertura de las propuestas: 1º de Diciembre de 1975 a las 11 horas.

Local del Acto Licitatorio: D. P. V. - Montecaseros 1399 - Mendoza

Presupuesto Oficial: CUARENTA Y NUEVE MILLONES TRESCIENTOS SESENTA Y UN MIL TRESCIENTOS VEINTE PESOS ($ 49.361.320,00).

Los pliegos y bases de condiciones podrán ser consultados y/o adquiridos en Secretaría del Dpto. Técnico de la Repartición fijándose el precio de las carpetas en DOS MIL PESOS ($ 2.000).

31|10|F|17849|2|11|D

Intervención Federal en Mendoza

Caja de Jubilaciones y Pensiones de la Provincia

Llámase a **LICITACION PUBLICA** día 20 de Noviembre de 1975, once horas, para compra de formularios continuos, pago jubilados, uso Centro de Cómputos. Pliegos en Contaduría Caja - Rivadavia Nº 292. - Mendoza.

1|11|F|23388|3|11

CORREO ARGENTINO MENDOZA
Concesión Nº 228
Tarifa Reducida
Franqueo a Pagar
Concesión Nº 47/Dto. 8º

LOS ANDES

MENDOZA — Sábado 1º de Noviembre de 1975 — Año XCIV — Núm. 31.086

Río̱er Plate venció a Gimnasia y Esgrima: 2-0

Fillol le atajó un iro penal a Letanú

BUENOS AIRES, 31. (Por ge A. Calle, enviado espe- LOS ANDES). - Gimnasia Esgrima de Mendoza cayó a noche en el Monumental dos a cero frente al punte- de la zona, River Plate, en encuentro adelantado de la unda fecha de las rueda de revanchas del campeonato cional de Fútbol y televisa-

ocurrió lo previsto. Gimna- con un criterio que desde vamos compartimos y cree- s era el más concienzudo, o a defenderse. A sacar un ultado decoroso. Las circuns- icias así lo exigían. Y vi- s, ahora sí, un planteo de go definido. Gimnasia supo oche a qué salía a jugar. n Vicino metido de libero, n Velázquez parado dentro la línea de cuatro, con Gu- rrez y Hallar tirados atrás y o Palavecino y Letanú arri- . Se formó un sólido abro- elamiento defensivo y se aló el mediocampo, procu- ndo contragolpear con sor- esa. Y así ocurrió.

También se sabía que River nía que salir a "matar". Ve- a de perder frente a Boca y amistoso en San Juan. Aquí, su cancha, con su público, campeón no podía perdo- r. Y entonces quien hubiese nsado jugarle de igual a ual habría caído en un gra- error. Era suicida.

Y Gimnasia cumplió. Todo hizo a la perfección duran- los primeros cuarenta y cinco minutos. River se fue arriba y no encontró o no supo clarificarse persistente dominio sobre el arco de Reggi, a pesar del extraordinario despliegue de talento de ese increíble jugador que es el "Beto" Alonso. Por otra parte Reggi se constituía también en la figura de su equipo.

La tarea de Gimnasia era como un reloj. Se defendía con mucha gente y procuraba la salida con pelota dominada vía Gutiérrez y la llegada sorpresiva con el desenganche de Hallar. Y así vino a los 20 minutos el penal que Fillol le cometió a Hallar y que Letanú desperdició tirando muy despacio y en forma anunciada al palo izquierdo de Fillol y que éste no tuvo mayor esfuerzo en desviarlo. Ahí Gimnasia prácticamente firmó su certificado de defunción.

El gol hubiese sido decisivo y fundamental, porque River, salvo Alonso, ya había entrado en la desesperación y jugaba en medio de una silbatina exigente de su hinchada.

Por el contrario fue afuera, y River pretendió serenarse. No así Gimnasia que, fue evidente, se desanimó. A pesar de seguir cumpliendo con determinado acierto su tarea defensiva. Y así hasta el final de la primera etapa que realmente fue angustiosa puesto que Reggi soportó innumerables acciones de peligro.

Vino el complemento con un cambio obligado. González remplazó a Hallar, que terminó lesionado en una rodilla y no podía seguir. A los 8 minutos ingreso Passarella por Pena y a los 10 minutos la zurda de Alonso hace una de las suyas, se va gambeteando y cuando cruza limpio entre Vicino y Haack se tira. El árbitro "entra" en la necesidad de gol de River y otorga penal, que el mismo Beto convierte.

Pero antes se va Velázquez expulsado por protestar la sanción del penal. Goicoechea se pone "riguroso" con los mendocinos, aunque antes en el primer tiempo le perdonó la vida a Perfumo y amonestó dos veces a Pena. En fin...

No parece, pero es cierto. Gimnasia es muy difícil que pueda ganar un partido en Buenos Aires. Ya le ocurrió con Huracán, con el "robo" de Gnecco. No parece pero es cierto. El "enfrentamiento" entre los árbitros de la AFA y Mendoza no ha desaparecido.

Volviendo de lleno al partido. Gimnasia a partir de allí fue otro. Se desmanteló en su esquema defensivo. Y dio algunas ventajas. Estas fueron aprovechadas por la inteligencia de Alonso para crear muchas jugadas de gol que unas veces desperdiciaron sus compañeros y en otras salvó Reggi. Y a los 19 minutos Alonso culmina su obra maestra con un verdadero golazo, cacheteando de zurda y en una media chilena una pelota que colocó en el ángulo del arco de Reggi.

River se constituyó, por mérito del mejor jugador de la cancha, por la gracia del árbitro y por imperio de las circunstancia (el penal mal tirado de Letanú), en ganador de un partido en el cual no estaba jugando bien, en función de equipo campeón.

A los 31 se va Luque en "offside" y remata apenas desviado. Vicino que protesta y también Goicoechea se "apura" en hacer cumplir estrictamente el reglamento. Gimnasia con nueve hombre se defiende como puede. River no hace más goles porque Alonso baja su producción, ya que el lunes debe ser operado de un pellizco de menisco (hoy no iba a jugar y recién fue concentrado esta mañana aplazando la operación porque no jugaban J. J. López y Merlo). Alonso entonces se cuida de los roces y toca. Solo toca y pasea su elegancia. A los 40 Comelles hace botar el balón protestando en forma infantil una sanción de Goicoechea y éste se pone "en justo" y también expulsa. Claro. Era muy evidente y había que compensar.

Después el final un dos a cero que no es castigo para Gimnasia, puesto que vino a cumplir un plan y lo hizo. No bajó los brazos. Pero que indefectiblemente debió sucumbir por todo lo expuesto. Incluso, porque desperdició la gran oportunidad que tuvo en el primer tiempo. Y si Letanú convertía ese penal las cosas hubiesen sido, sin ninguna duda, muy diferentes.

JUGADO EN RIVER PLATE

RIVER PLATE (2): Matildo Ubaldo Fillol; Pablo Agustín Comelles, Roberto Alfredo Perfumo, (capitán), Hugo Osvaldo Pena (Daniel Passarella) y Héctor Osvaldo López; Héctor Oscar Artico, Miguel Angel Raimondo y Norberto Osvaldo Alonso; Pedro Alexis González, Leopoldo Jacinto Luque y Pedro Alcides Bareiro.

DIRECTOR TECNICO: Angel Labruna.

GIMNASIA DE MENDOZA (0): Enrique Juan Reggi; Osvaldo Ernesto Mesa, Antonio Segundo Vergara, Cayetano Guayama y Oscar Enrique Haack; Juan Carlos Gutiérrez, Francisco José Vicino (Capitán) y Eduardo Felipe Velázquez; Oscar Angel Palavecino, Alfredo Raúl Letanú e Hibrhim Hallar (Juan de Dios González).

DIRECTOR TECNICO: Pedro Pablo Sará.

LOS GOLES: En el segundo tiempo a los 10 minutos Alonso, de penal, y a los 19 minutos Alonso, ambos para River.

ARBITRO: Roberto Goicoechea.

RECAUDACION: 41.000.000 m/n (Extraoficial).

El árbitro

Roberto Goicoechea (4). Mal. Es un hombre de reconocida capacidad, pero tuvo una actuación no acorde con sus antecedentes. Aplicó criterio localista. En las expulsiones de los dos hombres de Gimnasia se apresuró y fueron simples protestas. Ninguno de los dos estaba amonestado. El penal de Alonso fue fabricado. Cobró varios "offsides" inexistentes.

Este es el penal que el guardavallas de River Plate, Fillol, detiene a Letanú, de Gimnasia y Esgrima. El 9 del "Lobo" tiró débil y perdió una brillante ocasión para abrir el marcador que entonces estaba en blanco. (Telefoto de NA especial para LOS ANDES).

Una alternativa del encuentro en las cercanías de la valla riverplatense. Perfumo desvía un centro, mientras Letanú está atento a la jugada. (Telefoto de NA especial para LOS ANDES).

El "Lobo" regresa hoy por vía aérea

BUENOS AIRES, 31 (De nuestro enviado especial). — La delegación de Gimnasia emprenderá el regreso a Mendoza mañana sábado por vía aérea, Austral, a las 12.30, en vuelo directo. El arribo a El Plumerillo está previsto para las 13.45.

Análisis individual

RIVER PLATE		GIMNASIA Y ESGRIMA	
Fillol	6	Reggi	8
Comelles	4	Mesa	6
Perfumo	7	Vergara	7
Pena	4	Guayama	5
H. López	5	Haack	6
Artico	4	Velázquez	5
Raimondo	6	Vicino	5
Alonso	10	Gutiérrez	5
González	7	Palavecino	6
Luque	5	Letanú	5
Bareiro	5	Hallar	7
Passarella	6	González	4

Fecha a fecha, los cronistas de LOS ANDES califican objetivamente la actuación individual de cada uno de los jugadores. Para ello, se tiene en cuenta la siguiente escala de calificación: 1 y 2, muy mal; 3 y 4, mal; 5 y 6, regular; 7 y 8, bueno; 9, muy bueno; y 10, excelente, sin fallas; (-): sin calificación por haber jugado pocos minutos.

Camarines

Goicoechea: "No lo echo porque es Ud. Roberto..."

BUENOS AIRES 31, (De nuestro enviado especial). — Fue igual que hace unos días frente a Huracán, en Parque Patricios. Los mismos rostros, las mismas quejas, los mismos gritos de impotencia. Todo giraba en torno al penal que fabricó un jugador "vivo" como Alonso y a las expulsiones.

También había rostros serios, preocupados, de tristeza y amargura que preferían el silencio.

Pocos se animaban a hablar. Hallar explicaba su lesión. Y también el diálogo de Goicoechea con Perfumo cuando éste le dio un pelotazo en el suelo con el juego detenido y el árbitro amonestó a Pena (autor del foul) y le dijo a Perfumo: "No lo echo porque es usted, Roberto..." ¿Qué tal? Y quién es Perfumo, además de ser un muy buen jugador? En fin...

El coordinador Víctor Legrotaglie, al igual que el presidente Samuel Kolton, procuraba alentar a los decaídos futbolistas mendocinos. Víctor no se cansaba de decir: "Muchachos cumplieron, arriba ese ánimo, si ellos estaban enloquecidos, si no les dan la mano esta noche no meten una. Reggi hablaba por radio y también Sará daba su opinión.

Haack no entendía a quién le habían cobrado el penal de Alonso, si a él o a Vicino.

Vergara se cambiaba en silencio y sólo atinó a afirmar: "Ese penal nos reventó". Vicino y Velazquez aseguraban que solo insinuaron breves protestas y que fueron apresuradamente expulsados ya que ni siquiera estaban amonestados.

Letanú se cambiaba con la vista hacia el suelo, muy serio y en silencio, contrastando con su jovial espíritu. Sabía que su despreocupación para tirar el penal había privado de una gran ventaja que tuvo su equipo.

El profesor Juliá ultimaba detalles para el retorno mientras se informaba de un agasajo que ofrecería River a la delegación poco después. El doctor Reta autorizaba a Hallar a permanecer en Buenos Aires por su lesión.

Y así, en un camarín propio de las derrotas, transcurrían pesadamente los minutos.

También se advirtió la presencia para saludar y estimular de Hugo Cirilo Mémoli, Mulet y Delber, como así mismo de don Pedro Cámpora y otro grupo de mendocinos radicados en Buenos Aires.

Por su parte en el camarín de River, tras la habitual espera, se permitió el ingreso al periodismo. Labruna emitió su opinión y dio detalles del incidente que mantuvo al promediar el complemento con la popular "Gorda" Matosas al borde de las plateas. "Me tiene cansado con el asunto de Passarella. Cuando lo puse vino a gritarme que porqué no lo había puesto antes y no aguanté. Voy a pedir que no la dejen entrar más al club. Y sino que vaya allá arriba, (indicando ante las sonrisas de todos), la última de las bandejas populares".

Alonso era requerido por todos. En un aparte amablemente nos reseñó: "No iba a jugar. Me operaban hoy, pero no hubo quirófano. No es una lesión que me impida jugar pero tengo que operarme. Me pidieron que jugara y acepté. El lunes recién me lo harán. Me alegro de que me salieron las cosas bien. Creo que hice un lindo gol. ¿El penal? Bueno... Yo hice la jugada y pase por el medio de dos... claro que me tocaron... no sé no sé... y diluyó la conversación.

En otro rincón, mientras se peinaba, Fillol nos dijo: "se defendieron bien. Los ví mejor hoy que allá en Mendoza. Más armados, no sé, más equipo. Yo creí que íbamos a golear pero me equivoqué. Quiero felicitar a Reggi, es un gran arquero".

Perfumo nos expresó: "yo siempre respeto al rival. Y a Gimnasia lo considera difícil, Tiene buenos jugadores. Nosotros no anduvimos bien a pesar de la gran noche de Alonso, el equipo sintió las ausencias de los otros titulares del medio campo. De todas maneras, pienso que River fue un justo ganador. De los fallos del árbitro no hablo nunca. Por el contrario, los acepto. El es el que manda".

Hablan los Técnicos

Angel Labruna (River Plate): "Pienso que River jugó para ganar y mereció el triunfo. Ellos se defendieron hasta que pudieron y lo hicieron bien. El funcionamiento del equipo no me dejó muy conforme, pero hay ausencias muy importantes como las de J. J. López, Merlo y Más. Necesitábamos esta rehabilitación. Ahora hay que pensar en que Alonso deberá estar parado mucho tiempo y eso ya es otra cosa. Pero River seguirá demostrando que es un gran equipo y está, otra vez, para campeón".

Pedro Pablo Sará (Gimnasia): "El primer tiempo jugamos de igual a igual. Veníamos a defendernos y a especular, pero cuando ellos no encontraron la fórmula para atacarnos se desesperaron y nos posibilitaron contragolpes sorpresivos. Desperdiciamos la única y gran oportunidad con el penal de Letanú. Después, en el segundo tiempo, las cosas fueron evidentes. Hubo un penal regalado y ahí terminó todo para nosotros, agravado todo esto con las expulsiones que, incluso, nos desmantelan el equipo para el futuro".

Torneo Provincial

Pedal Club categórico ante Atlético Bowen

SAN RAFAEL. — Por el abulio marcador de cinco tantos tra cero se impuso Pedal te Atlético de Bowen, en parto correspondiente a la tera fecha del Provincial de bol.

Resonante el triunfo de la uadra "Tricolor", que fue noriamente superior a su adverio, y si bien el resultado fi- concluyó en 5 a 0, no hura extrañado que Pedal con s suerte en los remates al o, hubiera doblado esa cifra. El resultado final, está reflejdo la supremacía que ejerció dal ante su ocasional adverio, que nada pudo hacer ante equipo netamente superior todos los sectores del campo.

En la primera fracción, el al fue el que impuso el ritmo partido en base a toque y en accionar de sus atacantes e en reiteradas oportunidades gaban con peligrosidad hasta ciudadela de Requena. Anos dos jugadas, una de So- y otra de Sperdutti que so- frente al golero no supieron finir, y que de haberse conetado dichas opciones el reltado hubiese sido abrumador.

En la etapa complementaria uió dominando Pedal, donde trella, Soria y Bernuez se nstituían en constante pesalla para la defensa de Atléti- que no lograba contener la rmanente ofensiva de los loles. Por su parte, la visita chó con denodado esfuerzo, ro careció de gente apta para juego de conjunto. Solamen- Carlos Guizado y José Ferndez aportaban la cuota de locidad y movilidad por las ntas, pero el centrodelantero earense sólo fue un espectar más en la cancha, absorbipor la zaga sanrafaelina. El itro Risso controló con efiia el partido que, además, tuvo ninguna complicación.

Los equipos

Arbitro: Rodolfo Risso (Liga Sancarlina).

Recaudación: $ 24.000.

Pedal (5): Eduardo Tazare; Angel Pietrelli, Darío Hernando, Sixto Alaniz y Norberto Rodríguez; Juan Carlos Forti, Miguel Angel Soria y Orlando Bernuez; Ricardo Lara, Carlos Sperdutti y Carlos Estrella. También jugaron Alberto Rodríguez y R. Peña.

Atlético de Bowen (0): Miguel Angel Requena; Mario Clokel, Aldo Mansilla, Oscar Colombo y Siveardo Ocaña; Ramón Ortiz, Héctor Loyola y Carlos Guizado; José Fernández, Orlando Ortega y Bernardo Sepúlveda. También jugaron Adolfo Maya y Oscar Córdoba.

Goles: En el primer tiempo, a los 28', Hernando y a los 40', Estrella. En el segundo tiempo, a los 6', Bernuez; a los 15', Soria y a los 41', Estrella. Todos para Pedal.

Mañana

Mañana se completará la tercera fecha del Torneo Provincial en base al siguiente programa: Social Tupungato vs. Deportivo Sarmiento de Tunuyán, en la cancha de Social Tupungato con la dirección del señor Faustino González; Sportivo La Consulta vs. Deportivo La Central, con la dirección del señor Alejandro Aset y Atlético San Martín vs. Atlético Argentino con la dirección del señor Angel Pivetta.

Todos los partidos se iniciarán a las 17, actuando como locales los citados en primer término.

En San Martín

Comenzó el torneo de fútbol de veteranos

Quedó inaugurado en el estadio del Club Atlético San Martín el torneo de fútbol de veteranos denominado "Reencuentro", que organizó el club "Albirrojo", con el auspicio de la Liga Mendocina de Fútbol.

Los actos se iniciaron, ante regular cantidad de público, con la presentación de la banda de "Los Leones del Este", desfile de las delegaciones de todas las disciplinas del club local y participantes de dicho certamen.

Previo puntapié inicial a cargo del presidente de la Liga Mendocina de Fútbol, Francisco Coccioni, se midieron los tradicionales rivales lugareños, Atlético San Martín y Atlético Palmira, correspondiente a la zona "A" (el torneo se divide en tres zonas). El cotejo finalizó empatado en un tanto.

Desde un comienzo se pudieron observar en acciones positivas, veteranos de nuestro balompié que en su momento dieron realce al fútbol del Este mendocino.

Es dable destacar que el partido tuvo un ritmo sostenido, hasta que el cansancio hizo mella entre los protagonistas. En la primera etapa si bien San Martín se mostró más incisivo merced a la buena labor de Cenci y Noguera, Palmira especuló con el contragolpe y en diversos pasajes creó peligro al guardameta Rubens. Muy buen accionar de González Hermoso que realizó hábiles jugadas.

En la etapa final Noguera perdió oportunidades propicias para convertir. En una de ellas Ripamonti en gran esfuerzo desvió el balón. En síntesis un buen partido, jugado con garra.

Los equipos

Atlético San Martín (1): E. Rubens; S. Morán (R. Cvenik), A. Navarro, M. Lara y R. Lorca; R. Troyano, J. Calderón (P. Patti) y R. Ambroggi; C. Mestre (P. Morales), D. Cenci y S. Noguera.

Atlético Palmira (1): R. Ripamonti; L. García, E. Bartolucci, A. Montero y A. Videla (J. Paves); W. Lizaso, R. Estrada y J. Escalante (A. Báez); L. Maulén, D. Isón y E. González Hermoso.

Los goles: En el primer tiempo, a los 8m. Troyano (S.M.) y a los 15m. González Hermoso (P.)

Arbitro: Humberto Marcianesi.

En el Este

Boca Juniors juega el 3 con San Martín

Atlético Boca Juniors se presentará el lunes próximo ante el primer equipo de San Martín en la ciudad del Este. A las 22.15 se iniciará el encuentro de carácter amistoso.

Como se sabe, la escuadra boquense jugará mañana en San Juan contra Alianza-Atlético de la Juventud por el campeonato Nacional. Finalizado el encuentro, el plantel porteño se trasladará a esta capital y se alojará en el hotel La Micela y el lunes cotejará en San Martín con los "Albirrojos".

Entradas

Las autoridades del Club San Martín anunciaron estos precios de entradas para el partido del lunes: general 60 pesos; damas y menores 30 pesos; socios el 50% de esos precios. Adicional a platea oeste sin numerar: 200 pesos; adicional a plateas norte y sur, no socios 50 pesos y socios 20 pesos.

Venta anticipada: hoy de 16 a 20; domingo de 8 a 12 y lunes todo el día en la secretaría del club; el domingo en horas de la mañana en la Liga Mendocina de Fútbol.

Fútbol por el aniversario de la Caja Forense

La Caja Forense de Mendoza, al cumplir el 25º aniversario de su creación, hará realizar hoy un certamen cuadrangular de fútbol. Participarán los equipos de Mercantil Andina, Coinara, Organismo Regional Mendoza y Caja Forense.

GUIA DEPORTIVA

Básquetbol

Continuará hoy el torneo oficial de básquetbol de cadetes y juveniles. Jugarán, cadetes, 16.45, zona "A", Regatas vs. Honor y Patria, Cano vs. V. Hipódromo; zona "B", Murialdo vs. YPF y Giol vs. Godoy Cruz y zona "C", San Martín vs. Anzorena e I. Macabi vs. A. y Energía. En juveniles, 18, zona "A" Independiente vs. H. y Patria y AMSA vs. Boca; zona "B", Murialdo vs. YPF; OSN vs. Godoy Cruz; Atenas vs. Palmira y Talleres vs. Sayanca y en zona "C", San Martín vs. Anzorena e I. Macabi vs. A. y Energía y Olimpia vs. P. Molina.

Ciclismo

Esta tarde a partir de las 15.30, en el Prado Español del parque Gral. San Martín, habrá competencias de ciclismo para menores, veteranos y damas, con puntaje para el campeonato de ruta.

Fútbol

Continuará hoy el 16º campeonato de fútbol mercantil. Jugarán en cancha de Luzuriaga, 15.30, Favaro vs. Gruniel y 17, C.E.C. Mza.-Roma vs. Chanel; cancha Guaymallén, 15.30, Arteta vs. Gigante; 17, Samaco-Navarta vs. Nieto-C. de los Tornillos.

Golf

Hoy habrá actividad de golf en el Club de Campo Mendoza S.A. En damas se disputará el premio Visita de Rocas Santo Domingo a 18 hoyos, al igual que en caballeros.

Karate

Hoy dará comienzo en las instalaciones del club Andes Talleres el segundo campeonato argentino de karate D. Goju Ryu. La actividad dará comienzo a las 15.

Hóckey sobre patines

Informó la Federación Mendocina de Patín que hoy habrá los siguientes partidos:

Cancha YPF: Giol vs. San Martín, en infantiles y cadetes, a partir de las 17; Casa Italia vs. Andes Talleres, a partir de las 18.

Tenis

Proseguirá hoy en la Ciudad Deportiva de Independiente Rivadavia el torneo de tenis. Se jugará en las distintas categorías, a partir de las 9.

—El Sindicato de Seguro dio a conocer los resultados del torneo de tenis. Fueron los siguientes: rueda estímulo: doble mixto, campeón Adriana Garbin y Juan Bravetti; doble caballeros, campeón Américo Fernández y Juan Estrada. En rueda de ganadores, 1º Benita Jambrina y Américo Fernández en doble damas; y en caballeros, 1º, Ricardo Ventireira y Juan Bravetti.

Tiro

Informó el Tiro Federal que los tiradores que participarán en el campeonato nacional realizarán hoy y mañana prácticas con miras al torneo que se realizará entre los días 22 al 28 del corriente.

Mañana, a partir de las 9, se desarrollará una prueba organizada por Gas del Estado, sobre 50 metros con carabina calibre 22.

Vóleibol

Proseguirá hoy el torneo oficial de vóleibol, juvenil "Bodas de Plata". Jugarán en cancha Universitario; UNC vs. Liceo Militar en masculino a partir de las 15 y UNC vs. YPF, en masculino y femenino a partir de las 16; cancha Regatas, Regatas vs. San Martín, en femenino; Regatas vs. Talleres, en femenino; Regatas vs. San Buenaventura, en masculino y Regatas vs. Talleres, en masculino, a partir de las 15.30. Cancha Santo Tomás: Santo Tomás de Aquino vs. CE.PA. DA. en masculino, a partir de las 17.30.

Gimnasia ante Godoy Cruz en fútbol veteranos

Gimnasia y Esgrima, a través de su subcomisión de fútbol para veteranos, informó que mañana, a las 10, han sido convocados los jugadores que integran el plantel que actuará en el campeonato "Reencuentro". La convocatoria es a efectos de sostener un partido amistoso ante Godoy Cruz.

Farmacias de turno en la región de Cuyo

PROVINCIA DE MENDOZA

Capital. — Hasta las 24: "Chile", Las Heras 501, Tel. 214223 y 214119; "Uspallata", Jorge A. Calle 704, Tel. 256480; "Santo Domingo", F. L. Beltrán 101, Tel. 214445. Día y noche: "San Martín", San Martín 677, Tel. 291547; "Herrera", Juan B. Justo 255, Tel. 255448; "Buenos Aires", San Martín 2802, Tel. 214438.

Policlínico Fleming. Teléfonos: 241810 y 245792.
Hospital Central. Teléfonos: 240063 y 245287.
Hospital Emilio Civit. Teléfonos: 250000 y 216320.
Hospital Ferroviario. Teléfono: 252600.
Hospital El Carmen. Teléfonos: 220279 y 220803.
Servicio Sacerdotal Nocturno. De 21.30 a 6.30, Tel. 255654.
División Bomberos. Teléfono: 244888.
Comando Radioeléctrico de la Policía. Teléfono: 244444.

Godoy Cruz. — Hasta las 24: "La Merced", Malvinas Argentinas y 20 de Junio, Tel. 221437; "San Antonio", Rivadavia 1703, Tel. 220470; "Beltrán", Beltrán 1684, Tel. 247755. Día y noche: "San Vicente", Rivadavia esquina Belgrano, Tel. 220170; "Lucena", Francia 809, Tel 225875; "Trapiche", Italia 1700, Barrio Trapiche, Tel. 226193.
Las Heras. — Hasta las 24: "Falucho", San Martín 1702, Tel. 217077. Día y noche: "San Luis", San Miguel 1420, Tel. 215009.
Guaymallén. — Hasta las 24: "San Nicolás", Adolfo Calle y Sobremonte, Tel. 242401; "San José", Godoy Cruz 399, Tel. 214448; "Cabildo", Cabildo 493, Barrio Santa Ana, Tel. 260069. Día y noche: "San Miguel", Alem 1619, Tel. 240725; "Nihuil", Godoy Cruz y Félix Suárez, Villa Nueva; "Alhambra", Carril Nacional 6720, Rodeo de la Cruz.
San Martín. — Día y noche: "Del Carmen", 9 de Julio 475, Tel. 21096. Hasta las 24: "Libertad", Balcarce 333 Tel. 21510.
Luján de Cuyo. — Día y noche: "Cacciavillani", San Martín 658, Tel. 980824.
Maipú. Día y noche: "Górnez", Padre Vázquez 954, Tel. 972941.
Gutiérrez. - Hasta las 24: "Estación", 6 de Setiembre y Maza, Tel. 972625. Día y noche: "El Globo", Ozamis 501, Tel. 972207.
Junín. — Día y noche: "Mitre", Mitre 567, Tel. 18.
Rivadavia. — Día y noche: "Digna", San Isidro 820, Tel. 42124.
La Paz. — Día y noche: "Cuesta", Sarmiento y San Martín, Tel. 21.
Tunuyán. — Día y noche: "Ramírez", San Martín 1242, Tel. 2357.
Tupungato. — Día y noche: "San José", Belgrano 598, Tel. 4.
La Consulta. — Día y noche: "La Consulta", San Martín 568, Tel. 1.
Villa Atuel. — Día y noche: "Tonn".
San Rafael. — Día y noche: "Godoy Cruz", Godoy Cruz 40, Tel. 24024; "Huerta", Avenida Hipólito Yrigoyen 25, Tel. 22200.
General Alvear. — Día y noche: "Cuyo", El Libertador Norte 200, Tel. 2113.
Malargüe. — Día y noche: "Malargüe", San Martín 354, Tel. 88.

PROVINCIA DE SAN JUAN

Capital. — Hasta las 24: "Del Carmen", Santiago del Estero y Belgrano, Tel. 23581; "Crisol", Laprida 102 Este, Tel. 27124; "Linares", San Martín 5377 Oeste, Tel. 23081; "De Lourdes", Avenida San Martín 799 Este, Tel. 27303; "San Roque", República del Líbano 1002. Día y noche: "Sugasti", Mendoza 1107; "Sarmiento", Santa Fe y Catamarca, Tel. 28083; "9 de Julio" Avenida 9 de Julio 286 Este, Tel. 20125; "Renacimiento", Ceresetto 219 Este, Tel. 22038; "Arévalo", Paula A. de Sarmiento 789 Norte, Desamparados.
Pocito. — Día y noche: "Riveros".
Caucete. — Día y noche: "Carvajal", Boulevar Sarmiento 353, Tel. 61025.
25 de Mayo. — Día y noche: "Balmaceda".
Jáchal. — Día y noche: "Del Pueblo".
Albardón. — Día y noche: "Luna".

PROVINCIA DE SAN LUIS

Capital. — Día y noche: "Pasteur", Junín 974, Tel. 2990; "Ponce", Belgrano y Caseros; "Del Carmen", Junín 275.
Ciudad de Mercedes. — Día y noche: "Moneo", Pedernera 380, Tel. 1130; "Mitre", Avenida Mitre 1101, Tel. 1558; "Santapau", General Paz y Doctor Zavala Ortiz, Tel. 1564.

REMATE DE PRODUCTOS
SANGRE PURA DE CARRERA
HOY
UNICAMENTE
A las 16 horas
EN EL TATTERSALL DEL HIPODROMO
MARTILLA
Guillermo Guiñazú G.
San Lorenzo 160 — TELEF. 293126
31|10|F|1|11|AD